PROFUMI
Servetti
PRESENTA
Symbiose
DI Stendhal
il profumo non convenzionale
per la donna moderna,
dinamica e responsabile.

36 PAGINE

Sabato 29 Novembre 1980
Anno 112 - Numero 306

STAMPA SERA

LOTTO

QUOTIDIANO D'INFORMAZIONI - Torino, via Marenco 32 - Tel. (011) 65.681 - Codice di avviamento postale 10100 - Spedizione in abbonamento postale (gruppo 1/70) - Lire 400 (arretrati il doppio)

INFORMACASE
EDIL-CASE
Servizio
Relazioni Pubbliche
Corso Vinzaglio 29
Corso Matteotti 47
Torino
Tel. 548154

Sui trecentomila rimasti senza casa

Freddo e pioggia Mafia e sciacalli

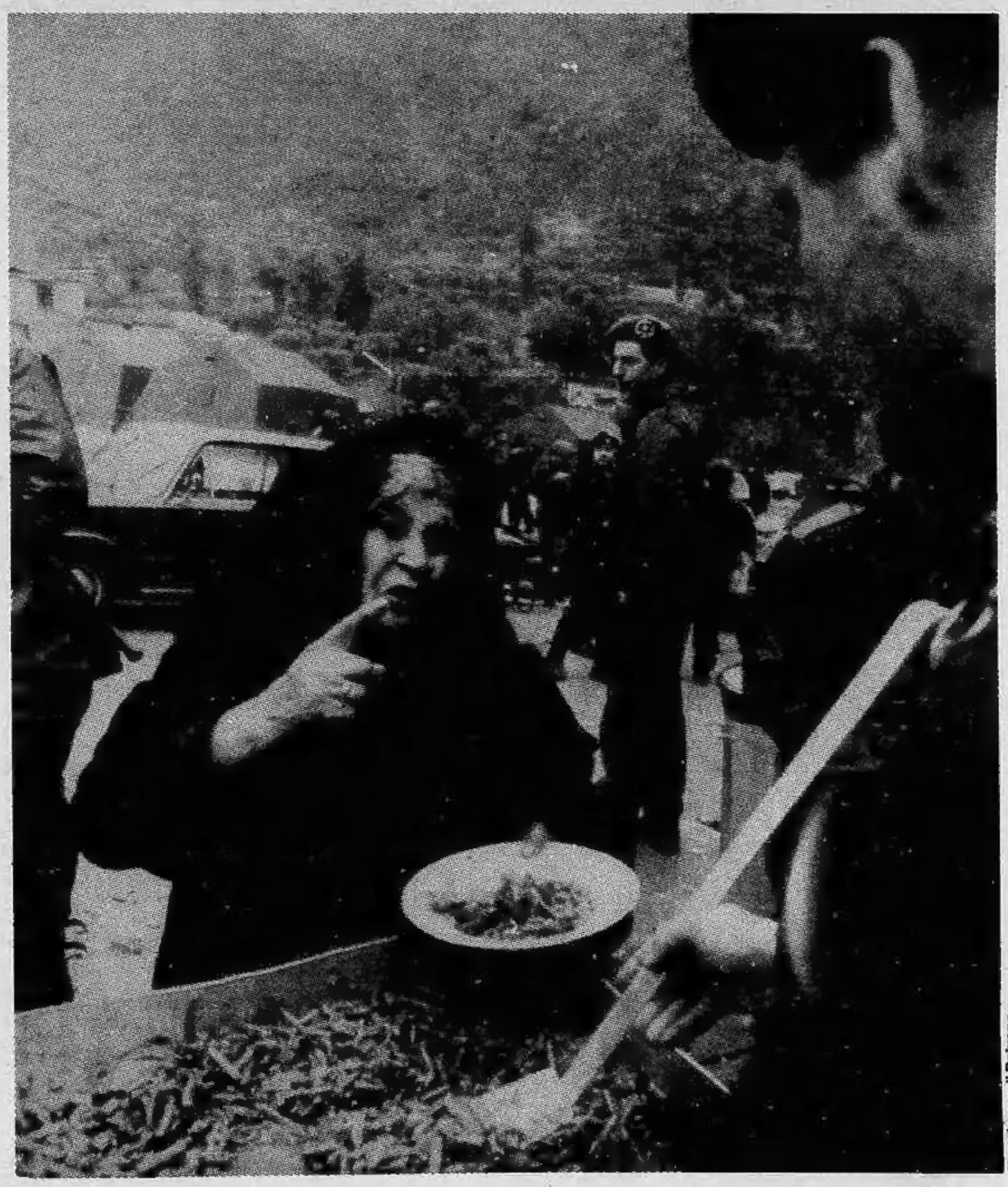

Una donna di Balvano

Continua l'ondata di maltempo che da due giorni si è abbattuta sui terremotati. Nevica al di sopra dei mille metri e verso la pianura cade una pioggia fredda e insistente.

Il disagio è immenso se si considera che le persone che non hanno ancora trovato riparo sotto una tenda o in altri luoghi sono circa tredicimila.

Il bilancio ufficiale delle vittime è ancora cresciuto: alle 7 stamane, secondo il Comiliter di Napoli, i cadaveri estratti e identificati erano 2913, 1548 gli scomparsi e 7069 le persone ancora ricoverate negli ospedali. Intanto da vari centri continuano ad arrivare notizie di ritrovamenti di persone morte: almeno un centinaio sono stati segnalati in queste ultime ore. Unico dato positivo, ma drammatico, è che vengono trovate persone ancora in vita. Gli ultimi 14 sono stati salvati ieri sera, 120 ore dopo la prima scossa di terremoto.

Purtroppo si segnalano anche episodi di sciacallaggio mentre alcuni gruppi mafiosi tentano di approfittare della situazione.

● I SERVIZI A PAG. 3, 8 e 9 ●

SPORT

Boxe: Zanon perde e si ritira

● Il pugile italiano è finito al tappeto nel match contro l'inglese Gardner ●

Due insidie per Juve e Toro

● Bianconeri a Catanzaro, granata contro la Fiorentina ●

Il «giallo» della lettera contro il Capo dello Stato

A chi è scomodo Pertini?

Gli indiziati sono tre: Andreotti, Craxi e Fanfani - Ma ci potrebbe essere un quarto «sospetto»: un dc furibondo per gli attacchi del Presidente al suo partito

ROMA — Con cadenza periodica, nell'ultimo anno, si sono succeduti attacchi più o meno velati al Presidente della Repubblica. Si è criticato il suo viaggio in Cina, le sue «*intemperanze*»; qualcuno ha insinuato che ormai è troppo vecchio per la sua carica, hanno detto che parla troppo. Ora, una mano misteriosa ha tirato fuori una lettera privata del Capo dello Stato a Craxi, consegnandola alla stampa per rinfocolare queste accuse.

Guarda caso, la missiva nella quale Pertini dice al segretario del psi che non si lascerà estromettere dal Quirinale da presunte manovre di Andreotti, scritta all'inizio dell'anno, viene messa in circolazione due giorni dopo il «messaggio al Paese» che tante polemiche ha sollevato tra i partiti. Chi è stato a diffondere questo testo il cui originale è chiuso in una cassaforte di Craxi? Il

Roma. Sandro Pertini

leader socialista dice che lui non ne sa nulla. Ma allora chi l'ha trafugata e perché?

Attorno a queste domande si sviluppa un «giallo» dove non si riesce ancora a trovare un colpevole, ma ci sono da tempo dei «sospetti». Come in qualsiasi romanzo poliziesco, si parte dal movente: a chi giova far andare via in anticipo Pertini dal Quirinale, prima dello scadere del suo settennato? Sino ad oggi i principali indiziati (sui quali naturalmente non c'è alcuna "prova d'accusa") erano tre: Andreotti, Fanfani e Craxi.

● **Andreotti** avrebbe puntato alla presidenza della Repubblica, un posto che sarebbe andato ad Aldo Moro se fosse stato vivo, per portare a termine la politica morotea di avvicinamento del pci al governo. Per realizzare questo piano, l'ex presidente del Consiglio avrebbe dovuto prima ottenere la presidenza della dc, da usare come trampolino di lancio verso il Quirinale al momento opportuno. Ecco perché la sinistra democristiana si starebbe battendo in questi giorni per la candidatura di Andreotti alla presidenza dc. L'ostacolo a questo piano sarebbe stato il lungo periodo (cinque anni) che ancora Pertini deve passare al Quirinale. Di qui i sospetti circa manovre di Andreotti per far dimettere subito l'attuale Capo dello Stato. Sospetti di cui Craxi parlò ad un collaboratore del Presidente all'inizio dell'anno, e che sono oggetto della lettera di Pertini al segretario del psi.

● **Ma anche Craxi**, seguendo una logica da romanzo poliziesco, avrebbe il suo movente. Tutti sanno che il segretario socialista mira a diventare presidente del Consiglio, una poltrona occupata da sempre dai democristiani, per consolidare la posizone del suo partito. Ma, per raggiungere quell'obbiettivo, sa che deve cambiare l'ospite del Quirinale: al posto del socialista Pertini, ci deve andare un democristiano. La dc, infatti, non è disposta a rinunziare contemporaneamente alla presidenza del Consiglio e a quella della Repubblica (tra l'altro, anche il presidente della Corte Costituzionale è socialista). Dunque anche Craxi potrebbe aver avuto interesse a fare dimettere Pertini.

● C'è infine, **Fanfani**, presidente del Senato, da dieci anni aspirante invano alla Presidenza della Repubblica. Anche per lui, naturalmente il ragionamento è puramente ipotetico, senza prove. Si dice: Fanfani ha 72 anni, se aspetta lo scadere del mandato di Pertini potrebbe essere considerato troppo vecchio per sostituirlo, e sarebbe quindi interessato ad accelerare i tempi.

● Ora si ha l'impressione che, accanto a questi tre ipotetici «sospetti» si sia affiancato un **«quarto manovratore»**, misterioso. C'è qualcuno che vuole punire Pertini perché rivolgendosi al Paese ha messo sotto accusa la gestione del potere della dc? In questi ultimi due giorni gli attacchi della dc al Capo dello Stato Pertini sono stati roventi.

Alberto Rapisarda

L'agguato di Milano

Identificato il killer br

MILANO — Uno dei due assassini dell'ing. Mazzanti, il dirigente della Falck ucciso ieri mattina in via Orseolo a Milano, ha forse un volto e un nome. Gli inquirenti infatti, dopo un'intera giornata dedicata agli interrogatori dei numerosi testimoni che hanno assistito alla spietata esecuzione, sono riusciti a ricostruire il suo identikit.

L'uomo sarebbe (il condizionale è d'obbligo poiché non ci sono ancora conferme ufficiali) stato identificato. Dovrebbe essere uno dei componenti il commando che uccise quindici giorni fa il dottor Priano, capo del personale della Ercole Marelli, su un convoglio della metropolitana.

Secondo gli inquirenti, il killer non è milanese ma proviene da un'altra città, forse Genova o Torino. Poiché è questa la nuova «strategia» della colonna Walter Alasia (l'unica mai sgominata dai nuclei speciali antiterrorismo): gli «strateghi» a Milano e gli «esecutori» delle sentenze di morte provenienti da altre città.

Gli inquirenti ritengono inoltre che Milano sia ormai diventata il «centro operativo più importante» delle Brigate rosse. Qui sarebbero confluiti molti dei terroristi sfuggiti ai vari blitz compiuti a Torino, Genova e Roma.

Milano - Trovata in una cava

Donna bruciata Tagli sul corpo

MILANO — In una cava di rifiuti è stata trovata una donna bruciata. La macabra scoperta è stata fatta da un anziano che stava portando a spasso il cane nella zona di Baggio, in via Cascina Barocco. Dai primi accertamenti la donna sembra apparentemente giovane e forse incinta: sul collo e sulla guancia sono visibili evidenti tagli, forse provocati da un coltello.

E' probabile che la donna sia stata prima ferita e poi portata nella cava deserta dove l'assassino, o gli assassini, l'hanno cosparsa di benzina e le hanno poi dato fuoco. Per il momento sono valide tutte le ipotesi. Vendetta? L'azione di un maniaco? Un episodio di malavita?

L'autopsia potrebbe fornire qualche elemento utile alle indagini. Per ora, gli inquirenti stanno valutando il contenuto di due telefonate giunte in questura.

L'anziano che ha dato l'allarme ha visto il corpo della donna bruciare nella cava alle 19,10. Poco prima, per l'esattezza alle 18,45, è arrivata in questura una telefonata anonima: segnalava che in via Constant (a circa 300 metri dalla cava) una donna era stata caricata a forza su un'auto. L'altra telefonata anonima è arrivata al 113 e riguardava una donna incinta che sarebbe stata picchiata

I parlamentari repubblicani denunciano i loro guadagni

ROMA — I repubblicani hanno consegnato le loro dichiarazioni dei redditi ai rispettivi gruppi parlamentari. Un atto concreto, dopo tante parole spese sulla necessità di istituire un'anagrafe patrimoniale degli uomini politici, un problema sollevato e reso più urgente dai recenti scandali sui petroli.

● **SENATORI** - **Libero Gualtieri**, *presidente commissione industria: solo lo stipendio parlamentare (di cui una parte, come è noto, non è tassabile essendo considerata rimborso spese): 6.290.000.* **Giovanni Spadolini**, *segretario del partito: ha denunciato quasi 68 milioni, per la sua attività, oltre che politica, di scrittore, giornalista; inoltre possiede alcuni appartamenti a Firenze.* **Claudio Venanzetti**, *sottosegretario al Tesoro: 15 milioni, indennità parlamentare e insegnamento.* **Bruno Visentini**, *presidente del pri: 140 milioni, di cui un centinaio da lavoro autonomo (presidente dell'Olivetti), 18 da redditi di capitale, e il resto da qualche appartamento e dall'attività giornalistica.*

● **DEPUTATI** - **Susanna Agnelli**: *417 milioni, quasi tutti derivanti da dividendi su titoli (inoltre ha qualche reddito come scrittrice e giornalista). Ha pagato 222 milioni di tasse.* **Pasquale Bandiera**, *sottosegretario alla Difesa: 27 milioni, tra l'indennità parlamentare e la pensione da giornalista (era direttore della «Voce Repubblicana»). Inoltre ha tre appartamenti.* **Adolfo Battaglia**: *12 milioni, grazie a qualche collaborazione giornalistica.* **Oddo Biasini**, *ministro dei Beni Culturali: 12.320.000, più 7.800.000 della moglie, insegnante. Ha tre appartamenti (uno in cui vive, uno dato al figlio, e uno per le vacanze).* **Giorgio Bogi**, *sottosegretario alle Poste: 25 milioni (è medico e ha 2 appartamenti).* **Francesco Compagna**, *ministro per la Marina Mercantile: oltre 84 milioni, grazie al reddito di case e terreni.* **Antonio Del Pennino**, *milanese: solo lo stipendio da deputato, 7.728.000.* **Enrico Ermelli Cupelli**: *12 milioni (oltre allo stipendio da deputato, ha qualche appartamento).* **Aldo Gandolfi**: *46.700.000. Alto funzionario dell'Olivetti, è deputato da pochi mesi.* **Aristide Gunnella**, *sottosegretario agli Esteri: 36.354.000. Come ex dirigente dell'ente minerario siciliano, in aspettativa, percepisce la differenza fra la retribuzione che gli spettava e lo stipendio da deputato.* **Giorgio La Malfa**, *ministro del Bilancio: 16 milioni e mezzo, comprese le sue attività di collaboratore a* La Stampa. **Oscar Mammì**, *capogruppo alla Camera e presidente commissione interni: 34 milioni, di cui una parte come funzionario del Banco di Napoli in aspettativa.* **Gianni Ravaglia**, *di Ravenna: 6.700.000 dell'indennità parlamentare.*

Nevica da stamane in Liguria

GENOVA — Ondata di maltempo su tutta la Liguria, in particolare sulla Riviera di Levante e sul suo entroterra, dove dalle prime ore di questa mattina nevica al di sopra dei 500 metri e la temperatura si è notevolmente abbassata. La neve cade anche nell'entroterra di Genova, nelle zone del Passo dei Giovi e del Passo del Turchino, mentre sulla Riviera di Ponente piove. La neve ha imbiancato anche le cime dei colli che circondano Genova, come il monte Fasce e il Righi.

Sul Levante, la neve cade con particolare intensità sul Passo del Bracco, tra Deiva Marina e Brugnato, sul Passo della Cisa (per la neve e il gelo è obbligatorio l'uso delle catene tra Pontremoli e Fornovo, sull'autostrada La Spezia-Parma) e in Val d'Aveto, nell'entroterra di Chiavari.

Le previsioni meteorologiche parlano di possibilità di altre precipitazioni nel corso della giornata, con nevicate al di sopra dei 500 metri.

Nella dichiarazione redditi

Forse detraibili i versamenti ai terremotati

ROMA — Reviglio vuole che le somme versate ai sinistrati siano dedotte dalla denuncia dei redditi, Epicarmo Corbino, presidente dei tributaristi italiani, gli suggerisce una procedura per tradurre in pratica la decisione. Alla svelta e senza tante formalità. Ieri mattina l'anziano economista ha fatto recapitare a mano al ministro una lettera («riservata, urgente, alla persona» è scritto nell'intestazione) con le sue proposte.

I versamenti andrebbero fatti su uno speciale conto corrente, «intestato magari alla Presidenza della Repubblica», presso gli istituti bancari dove si paga l'autotassazione «utilizzando gli stessi moduli, sbarrati con un contrassegno particolare».

Al momento della presentazione della denuncia dei redditi tali moduli verrebbero allegati e le somme versate sarebbero così deducibili dal reddito imponibile. E per chi cerca di frodare lo Stato anche in un'occasione così tragica, falsificando i moduli e giocando sulle denunce? «Arresto immediato», risponde il presidente dei tributaristi, «proporzionato all'entità del tentativo di frode».

Un'operazione del genere dovrebbe protrarsi sino a tutto l'anno prossimo, incontrerebbe il favore dei cittadini che si sentirebbero direttamente coinvolti, costerebbe allo Stato solo la somma corrispondente alle imposte relative alle cifre dedotte dall'imponibile.

La lettera contiene anche la richiesta che ai contribuenti dei territori sinistrati sia concessa, oltre alla sospensione e alla proroga dei pagamenti, già decise, anche l'attenuazione dei tributi che dovranno essere versati a suo tempo.

Le notizie di oggi

● **Ragazza rapita in Germania.** *La figlia di un industriale del Baden-Wuerttemberg è stata rapita giovedì da alcuni sconosciuti. Lo si è appreso venerdì sera da fonte attendibile. I rapitori hanno chiesto per telefono ai genitori un riscatto di 600.000 marchi (circa 300 milioni di lire) per la liberazione della ragazza.*

● **Bimba annega.** *Una bambina di due anni e mezzo è annegata in un canale di scolo in piena nei pressi della sua abitazione, alla periferia di Grosseto. La vittima è Nike Iacobucci.*

● **Il Canada ha tolto l'embargo.** *Il Canada ha annunciato ufficialmente la fine dell'embargo dei cereali verso l'Unione Sovietica che era stato decretato nel gennaio scorso in seguito all'intervento sovietico in Afghanistan. Il governo ha deciso di riprendere le esportazioni di grano verso l'Urss a un livello normale, senza alcuna riduzione di volume per il periodo di vendita 1980-81.*

● **Reagan soddisfatto dell'Urss.** *Il presidente eletto degli Usa Ronald Reagan s'è dichiarato soddisfatto che i dirigenti sovietici siano disposti a negoziare un nuovo trattato sulla limitazione degli armamenti strategici per rimpiazzare il trattato Salt-2 che non è stato ratificato dal Senato americano.*

● **6 kg hashish.** *Due cittadini dello Sri-Lanka (Ceylon) sono stati arrestati perché trovati in possesso di 6 chilogrammi e 600 di hashish. I due viaggiavano su un treno proveniente dalla Jugoslavia ed all'ingresso in Italia, alla stazione di Opicina, durante un normale controllo dei bagagli è stata scoperta la droga.*

● **Grano spagnolo all'Urss.** *La Spagna ha venduto 200.000 tonnellate di grano all'Urss, unendosi così ai Paesi che hanno rotto l'embargo decretato dal governo americano sulle forniture all'Urss in seguito all'intervento militare in Afghanistan.*

● **Femministe e pornografia.** *Un gruppo di donne che dimostravano per le strade di Londra contro la violenza contro le donne, hanno mandato in frantumi le vetrine di un cinema in cui era in programmazione un film pornografico. Si sono quindi scontrate con la polizia intervenuta per disperderle.*

● **Centenaria uccisa.** *Nora Hollenbeck, la donna che un mese fa ricevette gli auguri e le congratulazioni da parte del presidente Jimmy Carter per il suo centesimo compleanno, è stata rinvenuta uccisa nell'abitazione. L'assassino, probabilmente un ladro sorpreso a rubare, l'ha picchiata fino alla morte.*

● **Scarcerati due scrittori.** *Le autorità della Germania Orientale hanno rilasciato ieri due scrittori, Frank-Wolf Maatthies, di 29 anni, e Lutz Rathenow, di 28 anni, arrestati la settimana scorsa. Non è stata fornita alcuna spiegazione ufficiale sui motivi dell'arresto e del rilascio.*

● **Arrestati due farmacisti.** *Due farmacisti e un medico di Roma sono stati arrestati dal nucleo antidroga dei carabinieri, su ordine di cattura del giudice Fiasconaro, per detenzione e spaccio continuati di stupefacenti.*

STAMPA SERA
Sandro Doglio
direttore responsabile

Editrice LA STAMPA S.p.A.
Presidente Giovanni Giovannini
Amministratore Delegato e Direttore Generale
Umberto Cuttica
Consiglieri Vittorino Chiusano
Luca Cordero di Montezemolo
Carlo Masseroni
Cesare Romiti
Sindaci Alfonso Ferrero (presid.)
Pierluigi Bertola
Secondino Riolfo

Stabilimento tipografico: Edit. La Stampa S.p.A. - Via Marenco, 32 - 10126 Torino

© 1980 Edit. LA STAMPA S.p.A.

CERTIFICATO N. 164 DEL 19-3-1979

Paesi che hanno bisogno di tende ricevono viveri (e viceversa)

Soccorsi ancora nel caos

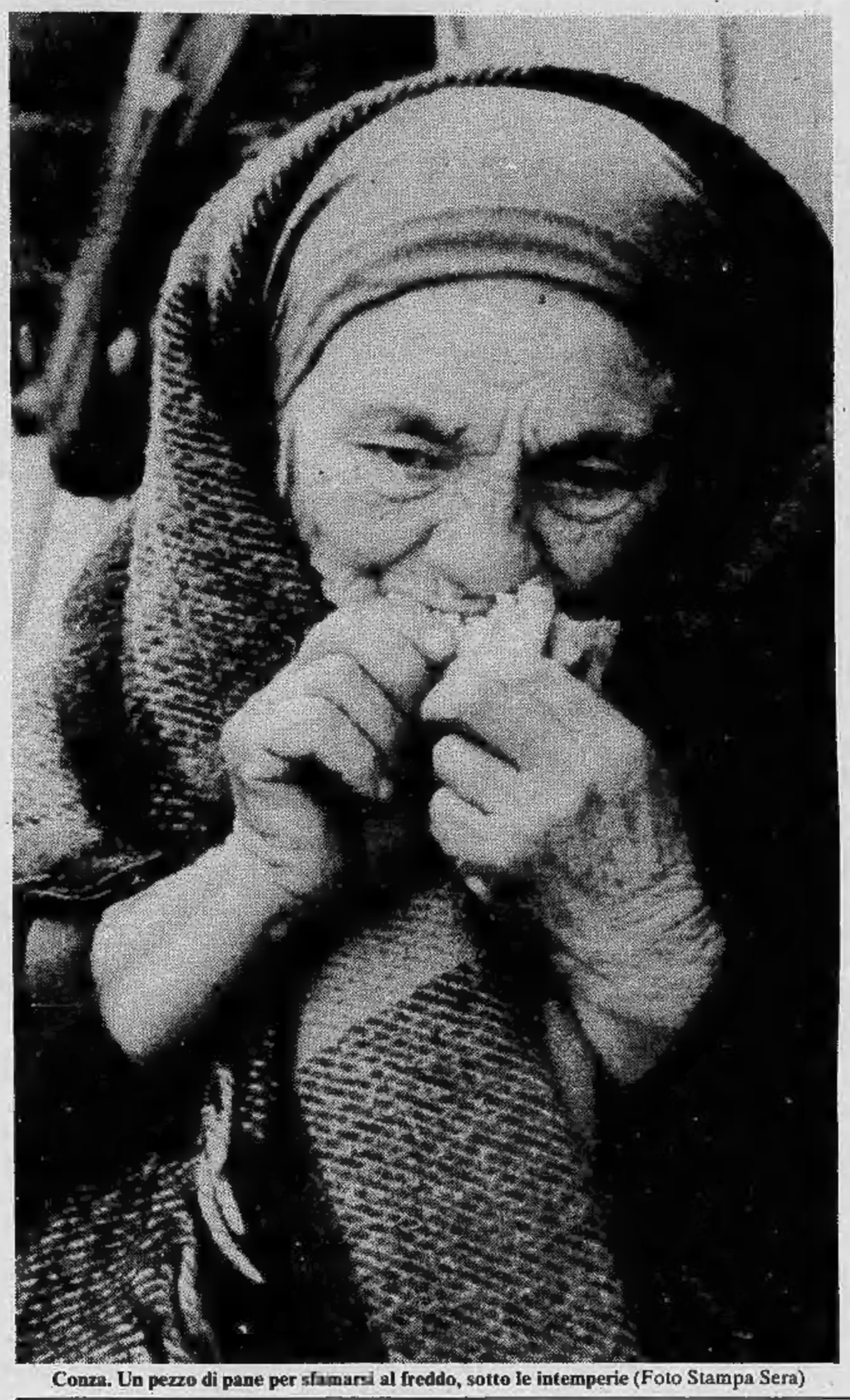

Conza. Un pezzo di pane per sfamarsi al freddo, sotto le intemperie (Foto Stampa Sera)

A Persano una delle poche abitazioni indenni è negata dal sindaco alla «colonna» della Regione Piemonte: «La casa del barone non si tocca»

DAL NOSTRO INVIATO

PERSANO — *«La casa del barone non si tocca»*, dice il sindaco di Valva, provincia di Salerno, al funzionario della Regione Piemonte che cerca un edificio per scaricare i primi soccorsi. *«Non si preoccupi, ai terremotati penserà Sua Eccellenza»*.

Roberto Moisio, addetto dell'ufficio stampa della Regione Piemonte, partito da Torino con la prima colonna di automezzi, sgrana gli occhi. L'edificio in questione appartiene ai «Cavalieri del Sovrano Ordine di Malta», e poiché il defunto barone Valva d'Aiala lo ha lasciato in eredità, la casa di un nobile va trattata con ogni riguardo.

E' una delle poche abitazioni rimaste in piedi a Valva dopo il sisma e ad occuparla sono i «Cavalieri dell'Ordine di Malta», uomini in divisa nera, cinturone ai fianchi, tipico portamento militare.

«Insomma non ci hanno fatto entrare — dice Moisio —. *Il paese è semidistrutto, arriviamo da Torino con una colonna di aiuti, cerchiamo di varcare la soglia di questo edificio e il sindaco ci blocca chiamando in causa "Sua Eccellenza". Chi sia questa eccellenza devo ancora capirlo adesso: sta di fatto che in quella casa non abbiamo messo piede»*. Moisio riflette per un attimo poi aggiunge: *«Potevamo aspettarci di tutto da questo terremoto: ma non d'incontrare questi "Cavalieri dell'Ordine di Malta"»*.

La prima colonna della Regione è arrivata. Camion carichi di tende, coperte, brandine per 400 persone, un camion di medicinali e alcune auto dei vigili urbani di Torino che sfrecciano con sirene spiegate tra le autocolonne dei soccorritori e raggiungono i punti dove è necessario disciplinare il traffico.

Il punto d'arrivo è la caserma «Cucci» di Persano, 500 militari fra carristi e bersaglieri. Un largo spiazzo per posteggiare i camion, carri armati e mezzi d'assalto messi in fila sotto i capannoni. *«Abbiamo deciso di puntare sulla caserma* — dicono i funzionari della Regione — *non appena ci siamo accorti che rischiavamo di rimanere travolti dalla confusione: soccorsi che arrivano da ogni parte, colonne che hanno smarrito la strada e non sanno dove andare, vie bloccate e paesi che hanno bisogno di tende e ricevono viveri, chiedono roulottes e si vedono arrivare cucine da campo»*.

Una caserma consente pur sempre di far affidamento su una serie di strutture efficienti, anche se poco funziona come dovrebbe. Racconta un sottufficiale: *«Abbiamo sentito la prima scossa di terremoto domenica alle 19,30, alle 4 del mattino del lunedì eravamo incolonnati pronti per partire. Mancava il permesso della questura; abbiamo aspettato tre ore, e poi, visto che il permesso non arrivava, il comandante ha deciso da solo, assumendosi tutte le responsabilità»*.

Il comandante è il tenente colonnello Orsi. Ha messo subito a disposizione caserma, uomini e mezzi; a chi l'interroga sull'efficacia dei soccorsi, risponde tranquillamente: «Piemonte e Lombardia sono le regioni più efficienti e meglio organizzate».

Posteggiato vicino alla sala mensa c'è un furgone di radioamatori targato Cuneo. Sono in tre: Adriano Peano, 33 anni (nome in codice I1YYG), Beppe Cavalleris, 51 anni (I1CEO), Orlando Collino, 30 anni (I1URL). Possiedono strumenti sofisticatissimi, indirizzano i soccorsi. Sono collegati con Torino e comunicano l'elenco dei mezzi da inserire nelle prossime colonne in partenza. *«Parliamo con qualsiasi stazione senza difficoltà»*.

Mentre i radioamatori di Cuneo sono in contatto con tutta Europa, la caserma «Cucci» non è riuscita per due giorni a comunicare con Salerno. Ieri è arrivata una colonna di soccorsi da Perugia: *«Abbiamo 30 pullman riscaldati, attrezzati per ospitare famiglie di senza tetto. Ci hanno fatto girare da un paese all'altro: ora avremmo deciso di metterci a disposizione della Regione Piemonte»*.

Continua a piovere. I primi aiuti sono stati distribuiti a Valva, Calabritto e Senerchia, l'inferno del dopoterremoto continua. Migliaia di persone sono ancora costrette a dormire all'aperto. Nelle infermerie allestite nelle tende i medici hanno riscontrato numerosi casi di polmonite tra vecchi e bambini. Questa notte il vento ha raggiunto la velocità di 80-100 chilometri all'ora, in molti Comuni le abitazioni pericolanti sono crollate, rendendo ancora più difficile il recupero dei cadaveri.

A Calabritto la ricostruzione sarà quasi impossibile: si cammina su ruderi pericolanti, poggiati su antiche grotte che impediscono ai mezzi di scavo più pesanti di lavorare. Le tende sono state piantate nel campo di calcio, un pantano. Sono al riparo soltanto 500 persone, ne restano all'aperto 1300.

Mauro Anselmo

La Regione lucana aveva indicato il Comune di Pignola come «disastrato»

Arrivano gli aiuti della Valle d'Aosta «Grazie, ma qui non abbiamo bisogno»

DAL NOSTRO INVIATO

POTENZA — *A 12 chilometri dal capoluogo, tra i monti Sellata e Riofreddo, c'è il comune di Pignola. Una località antica, a 927 metri sul mare, famosa per i suoi bei portali settecenteschi, anch'essa toccata dal terremoto di domenica. Quattro vecchie case della frazione Pantano sono cadute; altrettante sono parzialmente crollate nel paese; una chiesa del Seicento, dedicata a San Rocco, pare irrimediabilmente perduta; le altre tre sono rimaste danneggiate. Anche una quindicina di case della zona più vecchia, dovranno essere abbattute. Un solo ferito, ma a Potenza, all'uscita dal cinematografo.*

Il piccolo comune, con 4000 abitanti divisi tra l'agricoltura e la pastorizia e vari impieghi e attività nella vicina Potenza (a cui è unita anche dalla ferrovia) non ha chiesto aiuto a nessuno potendo disporre di una amministrazione intelligente e di una discreta economia che contrasta con la povertà della maggior parte dei comuni lucani. Il presidente regionale Vincenzo Verrastro però, davanti all'offerta della Valle d'Aosta di «gemellarsi» con un comune colpito dal sisma per prestargli i primi aiuti e in seguito adottarlo nell'opera di ricostruzione, ha proposto Pignola. Anche se esistevano altri comuni ben più gravemente danneggiati.

Gli amministratori della Vallée hanno organizzato e inviato la prima colonna di soccorsi: nove roulottes e altro materiale.

Ieri mattina all'alba, dopo un viaggio di 1200 chilometri, i soccorsi sono giunti a Pignola. I tecnici aostani si sono subito resi conto che gli aiuti erano sproporzionati alle necessità reali, tenuto anche conto di quanto avevano visto percorrendo le strade dell'Irpinia. D'altronde, onestamente, il sindaco di Pignola, Saverio Scavone, 32 anni, ingegnere elettronico, insegnante all'istituto tecnico di Potenza, è stato subito d'accordo sull'inutilità dell'intervento. Aveva già rifiutato ventidue camion inviati dall'Italsider, consigliando l'invio di tutto a Baraggiano, dove è stato istituito il centro di raccolta della Regione Emilia-Romagna.

Così la colonna aostana si è diretta prima a Sant'Angelo, un paese quasi interamente distrutto, con ottanta vittime già recuperate; ma è stato impossibile raggiungerlo a causa delle strade intasate da centinaia di automezzi di soccorso; poi a Pontecagnano e a Nocera Superiore. A Pontecagnano, pur con soli due feriti, l'abitato è rimasto in gran parte lesionato, con molte case inabitabili tanto da avere gravi problemi d'alloggiamento. Nocera Superiore, con 22 morti finora estratti e una ventina di feriti, ha subito dei danni notevoli.

Ieri pomeriggio siamo andati anche noi a Pignola. In Comune, col sindaco, abbiamo trovato il parroco don Rocco Piro, il comandante la stazione dei carabinieri Rocco Baceraro (che si è trasferito coi suoi uomini nelle aule dell'asilo-nido) e tutti i membri della giunta.

«Speriamo che i valdostani — *ci ha detto il sindaco* — abbiano compreso la nostra correttezza nel non approfittare di cose che molto meglio possono servire ad altri più sfortunati di noi. Noi di cibo ne abbiamo in quantità. I nostri trecento senzatetto li abbiamo già sistemati, anche se mancano ancora in parte di brande e coperte. Per ora ce la caviamo da soli. Quello che sinceramente ci spaventa è come e quando riusciremo a riparare i danni subiti dal nostro paese, se riusciremo a recuperare il patrimonio storico e artistico». **Alessandro Rigaldo**

attenzione, di notte
le vecchie spazzole
abbagliano
cambiate ora
le vecchie spazzole

con nuove spazzole tergicristalli
BOSCH

BOSCH SERVICE · BOSCH · BOSCH

AFFIDATEVI ALL'ORGANIZZAZIONE DI VENDITA
E DI ASSISTENZA BOSCH CHE ESPONE QUESTI SIMBOLI

ECONOMICI

La tariffa è di L. 1350 la riga. **Rubrica 6:** operai/impiegati **L. 750**, tecnici **L. 850**, dirigenti **L. 1100. Rubrica 8 e 11** (domande) **L. 750**. Avvisi urgenti data fissa o neretti: il doppio. Neretti urgenti, data fissa o urgentissimi il triplo.

In tema di offerte di impiego o lavoro, l'editore ricorda che la legge 9.12.1977 n° 903 vieta discriminazioni sul sesso e l'inserzionista è impegnato a rispettare tale legge.

1 Commerciali

DITTA Amecch continua liquidazione in strada Antica della Venaria 54/8 Torino tel. 998.5830 729.2301 utensili elettrici per hobbisti presse torni radiali rettifica tangenziali trapani a colonna carrelli elevatori. Aperto fino al 27-11-80.

2 Affari e capitali

ATTENZIONE: finanziamenti rapidi fiduciari e ipotecari a tutti. Riservatezza. Via S. Teresa 23, telefono 539.026.

CONCEDIAMO con rapidità e serietà prestiti ad ogni categoria. Finanziaria commerciale. Orario continuato. Corso Galileo Ferraris 146, telefono 594.718.

MUTUI

concediamo in 20 giorni a bassi interessi solo per acquisto casa. Rivolgetevi alla Centralfin, corso Francia 46, tel. 746.722.

3 Aziende, negozi

A.A.A. CEDERE negozi e aziende è difficile: Per le cose difficili occorrono degli specialisti. Noi lo siamo! Labeo 779.259.

A. SALVOLDI cede in borgo Vittoria negozio calzature 2 vetrine volendo anche senza merce L. 18 milioni. Tel. 830.052.

A. SALVOLDI cede minimarket con alloggio sovrastante 300 mila giornaliere garantite L. 19 milioni. Tel. 830.052.

A. SALVOLDI cede Mirafiori avviatissimo frutta verdura 600 mila giornaliere con i muri 96 mq. Tel. 830.052.

A. TINTORIA lavasecco bene avviata ottima zona, macchine perfette, reddito interessante cediamo. Telefonare 580.057 Abitare.

AGENZIA immobiliare borgo S. Paolo 18 anni d'attività cerca socio possibilmente geometra pratico settore. Tel. 339.829.

ALBERGO centrale 17 camere buon giro affari annuo facile conduzione. Pistone, telefono 500.012.

ALBERGO Sanremo ottimamente posizionato attività trentennale giro affari annuo 300 milioni ottimo reddito. Pistone, telefono 500.012.

ASSUMO incarichi cessioni negozi ogni tipo. Telefonare 752.815.

BAR con possibilità di latteria unico locale arredamento nuovissimo zona Mirafiori vende. Telefonare 380.810.

BAR corso Francia cedesi cause familiari incasso 120 mila giornaliere affitto mite 40 milioni dilazioni. Tel. 548.245.

BAR superalcolico chiusura serale ottima posizione commerciale ottimo arredamento incasso 350 mila giornaliere. Pistone, telefono 506.365.

BAR superalcolico centralissimo angolare incasso 1 milione 200 mila giornaliere adatto persone qualificate facilitazioni pagamento. Pistone, telefono 506.396.

BAR superalcolico Moncalieri ottimamente arredato annesso alloggio incasso 180 mila giornaliere. Pistone, telefono 506.365.

BAR tavola calda pizzeria su corso zona Fiat Mirafiori grande passaggio ideale per famiglia affare dilazioni. Tel. 599.447.

CARTOLERIA zona Regio Parco cedo seri motivi di salute lavoro fortemente incrementabile vera occasione. Tel. 599.447.

CARTOLIBRERIA giocattoli zona Fortino 55 milioni annui cediamo facilitando. Studio Sassi via Garibaldi 5.

CEDO licenza ambulante abbigliamento con o senza posto fisso a prezzo interessante. Astenersi perditempo. Telefonare 269.745.

CEDO ottima officina elettrauto attrezzata su corso in Barriera Milano, richiesta L. 28 milioni. No perditempo. Telefonare 264.043.

DI SALVATORE, corso Turati 13, cede modernissima macelleria con attrezzato laboratorio lavorazione salumi, avviamento 50 anni stessa famiglia. Equa richiesta.

DIANO Marina cedesi negozio centrale confezioni ottimo reddito prezzo interessante. Tel. 0183 400.414.

EUROCESSIONI

tel. 0184 72.672, cede importante centro Riviera dei Fiori attività termoarredo bagni cucina edilizia. Ottimo reddito documentabile, avviamento ventennale, vasta clientela. Eventuale associazione in partecipazione.

EUROCESSIONI tel. 0184 72.672 cede in Riviera dei Fiori alimentari attrezzatissimo magazzino alloggio. Incasso annuo 100 milioni, trattabili 45 milioni. Dilazioni.

EUROCESSIONI tel. 0184 72.672 cede in Riviera dei Fiori lavanderia, ottima posizione, incasso notevole. Ratei.

FRUTTA verdura locale spazioso zona corso Regina, tabelle I VI XII. Coim 752.815.

LABEO arredamenti centralissimo intenso passaggio. 5 vetrine. Tab. X XII XIV. Ottimo incasso. Cede: 130 milioni. Tel. 779.259.

LABEO bar superalcolici vicinanze via Bologna. Locale rimesso a nuovo. Incasso 200 mila giornaliere. Cede. Tel. 779.259.

LABEO deposito prodotti petroliferi in città. Attrezzato, capacità oltre 1000 mc. Personale minimo. Cedesi convenientemente con passaggio quote. Tel. 779.259.

LABEO ristorante centralissimo. Attrezzatura completa, adatto nucleo familiare. Cede: 19 milioni 500 mila. Tel. 779.259.

MOBILIFICIO con licenza casalinghi articoli regalo elettrodomestici Rivoli ottimo affare vendesi. Telefonare 380.810.

NEGOZIO dischi musicassette strumenti musicali vendiamo a Druento, avviamento, 18 milioni più merce. Telefonare 546.259, ufficio.

OFFICINA carburatori locale mq 60 bene attrezzata, ottimo reddito e zona; cede Coim 752.815.

PASTICCERIA bar vendesi zona S. Paolo punto di forte passaggio, buon incasso. Telefonare 380.810.

PER ritiro commercio cedo negozio pastificio frutta verdura alimentari forte clientela incasso dimostrabile. Tel. 458.321.

PRIVATA vende causa maternità avviato acconciature sala estetica zona commerciale lire 18 milioni 200 mila. Delta, telefono 482.805.

RIVIERA Ponente cedesi lavanderia industriale prezzo interessante ottimo reddito unica in zona. Tel. 0183 400.414.

TINTORIA ottimo affare zona Massaua vendesi per ritiro commercio. Telefonare 380.810.

UNIVERSALCASE Rosta licenza articoli fotografici L. 18 milioni. Tel. 953.3755.

UNIVERSALCASE Rivoli centro azienda artigiana stampaggio materiale plastico L. 239 milioni. Tel. 953.3755.

UNIVERSALCASE Grugliasco licenza latteria tabella 1 L. 28 milioni 500 mila. Tel. 935.3755.

UNIVERSALCASE Collegno corso Francia licenza latteria tabella 1 L. 22 milioni. Tel. 953.3755.

UNIVERSALCASE prima cintura Torino edicola giornali L. 35 milioni. Tel. 953.3755.

UNIVERSALCASE Rivoli centrale licenza articoli campeggio giardino L. 29 milioni. Tel. 953.3755.

VENDESI bar in Grugliasco incasso 200 mila al giorno, richiesta 38 milioni. Telefonare 380.810.

C'è chi, per vendere un'auto, regala superbollo, benzina, interessi, assicurazione, autoradio...

NOI NON REGALIAMO NIENTE.

Blocchiamo la svalutazione!
Ti offriamo le vetture disponibili fino al 31/12/80 a questi prezzi:

- Alfasud 5 marce a L. 7.376.000 IVA compresa
- Giulietta 1.6 a L. 9.981.000 IVA compresa
- Alfetta 1.8 a L. 10.885.000 IVA compresa
- Alfetta 2.0 a L. 12.590.000 IVA compresa

I prezzi si intendono franco concessionario, comprensivi di: vetri atermici, orologio digitale, bloccasterzo, lunotto termico, cinture di sicurezza e supergaranzia ALFA ROMEO ITALIA.

Perché non provi?

KITCAR concessionario Alfa Romeo

C.so Belgio 101 - Tel. 899.90.44 - C.so G. Ferraris 24 - Tel. 51.02.51

VENDO ristorante pizzeria bar super alcolici zona Porta Nuova adatto conduzione famigliare buon incasso. Telefonare 683.609.

VIA della Rocca pressi piazza Vittorio si cede licenza antiquariato oggetti d'arte. Tel. 553.371 531.878.

4 Terreni

A. L. 50.000 acconto e 900 mila pagabili in 9 mesi vendesi 1000 mq terreno a 30 minuti da Torino. Telefonare 512.923 Rex immobili.

MARENE strada Reale vendo terreno mq 5000 con progetto approvato: capannone mq 1250, fabbricato per abitazione ed esposizione mq 400 su 2 piani, possibilità variazioni. Tel. 011 666.770.

UNIVERSALCASE Val della Torre 22 mila mq terreno agricolo L. 37 milioni. Tel. 953.3755.

5 Locali e negozi

domande

A. ACQUISTARE vendere o affittare locali industriali o commerciali è difficile. Per le cose difficili occorrono degli specialisti. Noi lo siamo! Labeo 774.853.

offerte

A. SEFIM vende zona San Donato via Aquila muri negozio (50 mq) sufficienti 10 milioni 500 mila resto mutuo. Tel. 487.741.

ADIACENTE corso Traiano vendesi libero locale negozio-magazzino 2 piani mq 450 L. 225 milioni. Tel. 329.8558.

AFFITTASI in via Mazzini negozio di 180 mq più seminterrato e appartamentino sovrastante Union Case 549.777.

AFFITTASI locale uso deposito mq 1100 con uffici 2 ingressi carrai su 2 vie, Barriera di Milano. Telefonare 258.772, ore ufficio.

AFFITTASI via Osasco zona S. Paolo locale di mq 1000 o 2500 con uffici riscaldamento e carri ponte. Tel. al 336.492.

AFFITTASI zona Settimo locale mq 650 con piazzale più alloggio e ufficio adatto anche per esposizione. Tel. 851.921.

BLOCCO 8 box zona Mirafiori. Afim 516.236.

BOX posti macchina coperti e scoperti da L. 6 milioni vendo via Garibaldi angolo via S. Tommaso. Tel. 747.803.

BOX quattro auto recente libero adiacente piazza Bernini 45 milioni. Grimaldi, telefono 596.262.

GABETTI 5767 vende Barriera Milano via Brandizzo costruzione signorile negozio ad 1 vetrina con retro mq 53 30 milioni.

GABETTI 5767 vende corso Vercelli in stabile signorile negozio a due vetrine mq 80 più retro 40 milioni dilazionabili.

GABETTI 5767 vende libero adiacente corso Stati Uniti via Lamarmora basso fabbricato uso ufficio o esposizione.

GEDIM vende corso Traiano muri negozio varie metrature a partire da 25 milioni 200 mila mutuo fondiario compreso. Tel. 517.566.

GRIMALDI complesso industriale per un totale di circa 1150 mq tra capannone tettoia uffici 305 milioni. Telefonare 596.262.

GRIMALDI via Digione muri negozio (rimesso a nuovo) ottimo investimento 23 milioni. Telefonare 596.262.

IFIM PROPONE

muri negozio in corso Cadore costruzione recente ottimo investimento. Telefonare 515.582.

LABEO zona Monferrato capannone industriale mq 1750 coperti più tettoie. Altezza mt 6. 4 passi carrai terreno mq 5600. Vende libero o a reddito 8%. Tel. 774.853.

LIBERO box in borgata Lesna. Afim 536.517.

LIBERO Grugliasco locale seminterrato uso magazzino officina con passo carraio 60 mq 30 milioni. Cobeni, 548.426.

LIBERO subito Vinovo Garino magazzino box mq 90 circa riscaldato altezza mt 3.50 ingresso carraio. L. 29 milioni 500 mila. Faille & Bertinetto s.r.l., telefono 781.260.

MURI negozio con retro attualmente adibito alla vendita di giornali 18 milioni 500 mila dilazionabili. Tel. 531.878 - 563.371.

PINO ristorante Valle Chiara vendesi locali. River 842.631 842.808.

TAIT A vende libero via Cigna (via Dogliani) posto per 2 auto in garage condominiale a L. 10 milioni. Tel. 502.383.

UFFICIO 110 mq netti primo piano locale 70 mq netti e box in stabile di 15 anni buon reddito vendesi a Moncalieri tel. 696.6804.

UTIP 547.820 vende muri negozio e box adiacente piazza della Repubblica corso Emilia facilitazioni pagamento.

7 Offerte lavoro e impiego

operai, autisti, fattorini

A.A.A.A. ANCHE mezza giornata offriamo buon guadagno a ragazzi/e per lavoro organizzato. V. Belfiore 59 ang. c. Raffaello.

A.A.A.A. 600.000 mensili cercasi ragazzi/e lavoro organizzato. Presentarsi via Baretti 9 D ore ufficio traversa via Nizza.

A.A.A. AD ambosessi volenterosi ditta seria organizzata offre buon guadagno per facile lavoro via Sacchi 54 B orario ufficio.

A.A.A. AD ambosessi volenterosi ditta seria organizzata offre buon guadagno per facile lavoro. V. Belfiore 24 ang. c. Marconi.

A.A.A. DITTA cerca ragazzi/e per lavoro facile alto guadagno liberi anche mezza giornata. Via Belfiore 49 angolo c. Raffaello.

A.A. ASSUMIAMO ragazzi e ragazze per facile lavoro organizzato 600 mila mensili via P. Tommaso 14 bis orario ufficio.

IMPORTANTE carrozzeria cerca esperti verniciatori lucidatori preparatori. Scrivere Publikompass 296 — 10100 Torino.

impiegati

GRANDE azienda in Torino assume PERFORATRICI per proprio centro elaborazione dati: preferibile esperienza almeno annuale. Scrivere: «Publikompass 306 — 10100 Torino».

IMPORTANTE organizzazione cerca impiegati/e commerciali diplomati anche primo impiego con auto propria. Offre: assunzione immediata contratto commercio, corso di addestramento, premi di produzione. Telefonare al 011 584.710.

LA Sepi Koelliker Automobili S.p.A. filiale di Torino cerca abile venditore con pluriennale esperienza vendita veicoli commerciali. Scrivere curriculum vitae a «Publikompass 297 — 10100 Torino».

SOCIETA' immobiliare cerca acquisitore-trice con maturata esperienza. Offresi fisso e provvigioni del 20%. Telefonare 590.831.

8 Rappresentanti

RAPPRESENTANTE plurimandatario cercasi introdotto presso studi tecnici imprese edili per sistema deumidificazione per province Vercelli Novara Aosta Torino Asti scrivere Pubbliman 81 — 15100 Alessandria.

15 Autovetture

A.A.A.A.A. AUTOFRANCIA centro autoccasione con garanzia 12 mesi permute vantaggiose lunghe rateazioni con minimo anticipo: 500, 126, 127, 128, Ritmo, 131, 132, A112, Dyane 6, R4, R5, R6, Alfasud, Mini 90, 850 e 128 famigliare, ecc. Cordialmente vi aspettiamo all'Autofrancia corso Francia 341.

A.A.A. AUTOCCASIONI corso Svizzera 63/76 tel. 745.213 761.843 Visa 650 2 cavalli GS 126 127 128 3 porte 131 R5 Fiesta. Commissionaria Citroën Autobianchi Innocenti Fiat. Assistenza.

ACQUISTIAMO

acquistiamo vetture al prezzo più alto recenti. Autocommercio corso Orbassano 72 e Lincarauto corso Principe Oddone 68 (anche sabato tutto il giorno).

ACQUISTIAMO pagando massimo: 126, Panda, 112, Ritmo, 131, Alfa Romeo, Delta, Bmw, Fiesta, R4, R5, R6, R14. Corso Raffaello 3, telefono 658.001.

ACQUISTO auto piccola e grossa cilindrata anche semestrali massima valutazione, pagamento contanti via S. Ottavio 32, telefono 877.242 aperto anche il sabato.

ALFETTA 2000 anno '77 pochissimi km colore grigio metallizzato vende con garanzia la Car concessionaria Renault di corso Principe Oddone 30, tel. 489.715.

AUTO occasioni con garanzia: Fiat 500 71-74; 127 '72-79; 128 '69-70-72; 124 '66-70-73; 128 coupé '72-75; 128 fam. '70; 124 fam. '72; 132 climatizzato '77; Fulvia berlina '66; '70; coupé '72-73; Beta berlina 1800 '73; HPE '77; Bmw 1600 '72; 320 '76; 525 '75; Citroën GS X '75-79; Daf '71; Simca 1301 '70; WV Audi tutti i modelli, concessionaria Pastorino corso Sebastopoli 227. Tel. 363.060.

AUTOSALONE S. Monica vende Fiat Lancia Autobianchi nuovi di fabbrica con vasto assortimento usato Golf GTI - Golf 1100 (4 mesi), Golf 1100 (78), 131, R5 Alpine, 112 Abarth, 124 Sest, Mini 90, Fulvia coupé 1300. Corso Francia 89 - Collegno, tel. 411.1922.

AUTOVETTURE SCOFIT

semestrali Fiat Lancia Autobianchi selezionate. Nuove tutte marche e d'importazione pronta consegna garanzie. Assortimento usato. Leasing permute rateazioni Scofit corso Turati 15. Tel. 599.878, 504.339.

BETA Berlina 2000 e 1600 aria condizionata vende Lancar corso Regina Margherita 270.

BETA Spider 1600 metallizzata perfette condizioni vende Lancar corso Regina Margherita 270.

BMW 520 del '76 marrone metallizzato km 43.000 unico proprietario perfetta permute e rateazioni vende Savea, corso Vercelli 66, telefoni 230.881 - 238.975.

BMW 520 iniezione unico proprietario grigio metallizzato pochi chilometri mai urtato vende con garanzia la Car concessionaria Renault di c. Principe Oddone 30, tel. 489.715.

BMW 520 79 come nuova vende Lancar corso Regina Margherita 270.

CITROËN GSX 3, sabbia, 1300 cc, uniproprietario, 18 mesi come nuova e Golf 1100 GL 3 porte nero, 18 mesi qualsiasi prova con garanzia vende Pastorino corso Sebastopoli 227.

FIAT 131 e 132 2500D 132 1600 e 2000 Lancia Beta nuove da immatricolare, sconto L. 2 milioni, vendesi. Telefonare 987.5147.

FURGONI PULMINI

acquistiamo e vendiamo qualsiasi modello. Autostandar, via Giulia di Barolo 3/D, telefoni 831.751 - 882.456.

GSA 1300

occasioni di massimo 3 mesi quindi come nuove fatturabili prezzi molto interessanti anche eventuale «leasing». Franscar corso Vittorio Emanuele 208. Tel. 758.282.

LANCIA Flavia 2000 iniezione, anno 75, blu scura, accessoriata, occasione. Autostadio corso Agnelli 22. Tel. 326.232.

OCCASIONE A 112 Elegant, Fiat 127, 128 due o tre porte, anni dal 72 al 79, colori assortiti, ricondizionate, in garanzia. Autostadio corso Agnelli 22 tel. 326.232.

OCCASIONE Fiesta base e lusso, sport, 900 cc. 1100 cc. anni dal 76 all'80, colori assortiti, in garanzia, Autostadio corso Agnelli 22. Tel. 326.232.

OCCASIONE Transit Diesel furgoni, carri, 9 posti, anni dal 73 all'80, ricondizionati, con fattura, in garanzia. Autostadio corso Agnelli 22 tel. 326.232.

OCCASIONI

due indirizzi se cercate un'auto d'occasione. Visitateci: Lincarauto, corso Principe Oddone 68 e Autocommercio, corso Orbassano 72.

PER LA SCELTA

della tua vettura d'occasione c'è Soima Auto. Ti offriamo rateazioni fino a 30 mesi senza anticipo. Soima Auto corso Giulio Cesare 186. Tel. 205.1977 - 205.2006.

PRIVATO vende A112 bianca accessoriata nove mesi L. 4 milioni 500 mila. Tel. 540.773 760.897.

Publiplast

il tuo inverno in città...

PALAGHIACCIO

torino esposizioni

15 novembre
8 febbraio

Via Petrarca 37 - orario: feriali 15-17,15; 20,30-22,45; festivi 15-17,15 (lunedì chiuso)

RITMO 65 CL azzurro Rodi 5 marce 5 porte inurtata 14 mila km. Tel. pasti 650.7405.

SODDISFATTI O RIMBORSATI

acquistando un'auto usata vi verrà lasciata in prova per 10 giorni, dopodiché sarete integralmente rimborsati se non soddisfatti. Vasto assortimento Fiat Lancia Bianchi Alfa Bmw nuove e usate. Agenzia Panero, corso Tazzoli 4.

TRIUMPH Spitfire hard-top colore verde con motore nuovo vendesi a L. 3 milioni 200 mila. Telefonare 539.019, ore ufficio.

VOLVO 343 DL cambio meccanico anno '79 unico proprietario vernice metallizzata pochi km vende con garanzia la Car concessionaria Renault di corso Principe Oddone 30. Tel. 489.715.

1.900.000 vendo GT 1300 Junior perfette condizioni. Tel. pasti 749.2131.

2000 Alfetta aria condizionata grigio metallizzata 78 perfetta vende Lancar corso Regina Margherita 270.

950.000 vendo 124 Fiat 1200 anno 70 perfette condizioni. Tel. pasti 749.2131.

16 Motocicli

MOTOCARRI Ape Piaggio compriamo vendiamo permutiamo pronta consegna veicoli nuovi. Tosa, corso Regina 81.

OCCASIONI garantite Bmw Honda Suzuki Piaggio rateazioni permute. Rear, corso Raffaello 15, telefono 650.5098.

18 Acquisto alloggi

A.A.A.A.A.A.A. PROFESSIONISTA compra da privato pagamento contanti monocamere mansarde o box liberi, contratto in giornata. Telefonare, ore 10-12 / 15-18, 580.870 - 504.463.

A.A.A.A.A. ARCHITETTO

nostro cliente acquista subito alloggio anche da ristrutturare. Pagabenecontanti. Telefonare 650.3805 int. 24, Casamercato S.p.A., corso M. d'Azeglio 23 - Torino.

A.A.A.A. ACQUISTIAMO alloggetti liberi ed occupati in Tc.ino pagamento immediato. Tel. 539.181.

A.A.A. INGEGNERE francese acquista in Torino signorile 2-3 vani possibilmente libero subito. Tel. 504.101.

A.A. ACQUISTO alloggio libero (anche non subito purché garantito sicuramente entro il 15 marzo) in Torino o prima periferia. Pagamento 50% subito, saldo consegna chiavi. Telefonare 517.591 (chiedere signor Oreo).

A.A. COMPRO massima urgenza: camera e tinello o 2 camere e cucina, solo libero. Atto a 30 giorni. Telefonare 213.553.

A. ACQUISTO scopo investimento 2 alloggi affittati purché buono stato Torino o stretta cintura. Telefonare 549.505 interno 12.

A. COMPRO libero entro l'anno: 2 o 3 camere, possibilità ascensore, Santa Rita Stadio Parella. Telefonare 513.718.

A. MASSIMA urgenza coniugi pensionati acquisterebbero alloggio libero: 2 o 3 camere, comodo autobus. Telefonare 776.273.

A. SPAZIO 80 acquista direttamente per contanti alloggi in Torino e primissima cintura. Tel. 513.916 - 513.917.

A. TORINO qualsiasi zona acquisto pagando in contanti alloggetto anche da ristrutturare. Telefonare 539.019, ore ufficio.

A. UFFICIO zona centrale acquistasi massimo 4 vani anche casa d'epoca purché decoroso, anche piani bassi. Telefonare 549.432.

A. Pinerolo e adiacenze acquistasi villetta uni-bifamiliare anche da ristrutturare. Pagamento contanti. Tel. 539.019.

ABBISOGNAMI appartamento libero di 2-3 camere cucina acquisto contante. Tel. 330.0725.

ABBISOGNAMI in Torino acquistare alloggio di 1-2 camere e servizi anche libero entro primavera 81 garantisco pagamento immediato. Tel. 481.114.

ABBISOGNAMI subito alloggio libero casa signorile in zona decorosa, definisco per contanti. Telefonare 472.057.

ACQUISTEREI in Torino 1-2 camere tinello o cucina con riscaldamento pagamento veloce. Tel. 481.114.

ACQUISTO in Torino possibilmente zona Francia Parella pagando in contanti un appartamento 1 o 2 camere e cucina libero o occupato. Tel. ore serali 299.518.

ACQUISTO per contanti appartamento libero due tre camere servizi in Torino e prima cintura. Tel. 534.584.

CASAMERCATO S.p.A.

garantisce la vendita del tuo appartamento in sei settimane o lo acquista subito direttamente. Casamercato pagabenecontanti! Corso M. d'Azeglio 23 - Torino, tel. 650.3805 int. 16.

CASETTA comprerei nella cintura di Torino possibilmente con giardino pagamento per contanti. Tel. 444.716 ore pasti.

CERCASI acquistare 2 camere cucina e tinello libero in qualsiasi zona Torino, pagamento per contanti. Tel. 532.409.

CERCASI dintorni Torino acquistare alloggio di 2-3 camere e cucina con servizi preferibilmente piani alti pagamento veloce. Tel. 473.0118.

CERCO appartamento signorile di salone camera cucina servizi centro e precollina pagamento contanti. Tel. 842.575.

CERCO appartamento di 2-3 vani più servizi. Pagamento contanti. Tel. 585.912.

CERCO in Torino o primissima cintura alloggio in casa decorosa di 3 camere e servizio pagamento immediato. Tel. 473.0118.

CERCO urgentemente in Torino o immediata periferia appartamento libero 1-2 camere cucinino servizi. Tel. 519.877.

DINTORNI Torino cerco in acquisto casetta anche da ristrutturare con terreno. Tel. 481.114.

DIRETTAMENTE acquisto monocamere con servizio in Torino o prima cintura pagamento veloce. Tel. 481.114.

DIRIGENTE piemontese acquista solo da privati appartamento 100/120 mq in zona signorile di Torino. Tel. ore 20 558.749.

EDILPIEMONTE B ACQUISTA TEL. 548.245 INT. 12

EDILPIEMONTE A ACQUISTA TEL. 548.245 INT. 12

LIBERO entro gennaio acquisto alloggio libero 2-3 camere servizi pagamento in contanti. Tel. 539.161.

PIEMONTIMMOBILI

società immobiliare vende in fretta e bene i vostri immobili in Torino e provincia. Rivolgetevi con fiducia 885.747.

PRIVATO

nostro cliente acquista subito alloggio libero. Pagabenecontanti. Tel. 650.3805 int. 13, Casamercato S.p.A., corso Massimo d'Azeglio, 23 - Torino.

PRIVATO acquista da privato alloggio libero in Torino. Telefonare ore pasti 707.2227.

(continua)

All'ombra della «banda dei quattro»

L'ex compagno Mao

Il processo alla «banda dei quattro» di Pechino che coinvolge anche due dozzine di funzionari e che ha già provocato l'epurazione di centinaia di burocrati, privati dei galloni e mandati a zappare nelle risaie, finirà per concludersi (ormai gli osservatori politici non hanno più dubbi) con pesanti condanne per gli imputati. Ma il vero condannato sarà Mao Tse-tung.

Del fondatore della Cina popolare, del «gran timoniere» che è stato un idolo per milioni di giovani del mondo, si stanno mettendo in luce gli errori politici e alcune clamorose contraddizioni. A cominciare dalla scoperta che le famose massime del suo libretto «rosso» — *summa* ideologica del maoismo — altro non sono che un'edizione riveduta e aggiornata degli antichi detti popolari, insegnati dalla filosofia taoista. Questo sostiene la biografa americana Royane Withe nell'ultimo suo libro su «L'ex compagno Mao».

Crolla un mito. Figura ecumenica, quasi leggendaria, che aveva visto il regno dell'imperatrice Tzu Hsi, il nazionalismo di Sun Yatsen, i signori della guerra, la vittoria e la sconfitta di Chiang Kai-shek, Mao non conosceva le lingue straniere, aveva scarse nozioni di marxismo che, pure, professava, e non era mai stato all'estero (ad eccezione di un paio di viaggi a Mosca). La sua pochezza intellettuale era evidente ed egli stesso se ne rendeva conto quando diceva di apprezzare del passato due sole persone, entrambi imperatori Ming: Tai-tsung e Chang-tsu, uno analfabeta, l'altro con poche conoscenze di letteratura. «*Quando i colti prendono il potere* — ammoniva — *c'è il rischio che tutto vada alla malora. Leggere troppo può essere pericoloso. Meglio limitarsi*».

Fra gli scogli della politica si muoveva a tentoni: un po' verso destra, un po' verso sinistra. Ha sostenuto che ognuno è, nello stesso tempo, reazionario e rivoluzionario e che soltanto la pratica della critica e dell'autocritica possono riportare sulla «retta via». Di fatto a Nixon nel corso dello storico incontro organizzato da Kissinger ha confessato di «*amare la gente di destra*». «*Io sono felice* — ha aggiunto — *quando voi andate al potere. E' notevole che quelli di destra possano realizzare ciò di cui quelli di sinistra riescono soltanto a parlare*». Ma dopo qualche tempo ha ritrattato. «*Il comunismo* — ha spiegato — *è una mazza per uccidere i nostri nemici. Il potere lo manterremo con il fucile*».

Riconosceva che era necessario il dissenso e che l'opposizione era insostituibile; poi, tagliando corto, diceva che «*tutto ciò che si allontana dal socialismo è cosa cattiva*». E se uno lo rimproverava perché, così facendo, finiva per diventare un dittatore, rispondeva che se doveva essercene uno tanto valeva che fosse lui.

Per un giorno rivalutava i vecchi artisti, i proprietari terrieri, i capitalisti, i dirigenti delle grosse compagnie multinazionali: li invitava a palazzo chiedendo loro collaborazione. L'indomani, si scagliava contro i vecchi «quadri», li faceva imprigionare nel nome del popolo e li lasciava morire di fame in carcere. Fa meraviglia che storici e politici siano così perplessi nel giudicarlo? E fa meraviglia che gli stessi cinesi siano passati dal considerarlo una specie di dio in terra a credere che fosse un mezzo matto?

Per Mao ci fu, in realtà, il tempo dei miracoli. I giornali scrivevano e «radio popolare» ripeteva (nelle ore dell'intervallo dal lavoro per la mensa) che infelici avevano riacquistato la gioia di vivere davanti alla statua del Presidente. I giocatori di ping-pong si allenavano studiando il libretto di Mao nella convinzione che la pallina che saltellava sul tavolo (come ogni cosa) era frutto di uno sforzo rivoluzionario e poteva servire all'emancipazione delle masse.

C'è una letteratura di cose incredibili. Enzo Biagi sentì il racconto di Ciang Guizhi, afflitta da paralisi, cui i medici avevano fatto credere di averla guarita recitando i versi di Mao. Il libretto «rosso», sotto il guanciale, aveva completato l'opera, facendo acquistare ai nervi intorpiditi l'antica e perduta elasticità.

Gli estimatori del «grande timoniere» fecero anche di più. Avevano impagliato il cavallo che lo portò dallo Yenan a Pechino e lo esposero in uno zoo per i visitatori. Anche Caligola aveva fatto senatore il suo «Incitatus» e Napoleone aveva voluto che il suo cavallo arabo «Visir» venisse mummificato e conservato all'«Hôtel des Invalides».

Adesso Mao è quasi il «quinto» della banda dei quattro. Lo rinnegano, lo contestano, tolgono le sue fotografie dalla Piazza del Popolo, scrivono sui tatzebao che «*negli ultimi anni era confuso*» e che «*dopo aver nominato il truffatore politico Lin Piao suo successore, fece tante ingiustizie*». Le fece lui in persona, o la moglie in suo nome o qualcuno dei collaboratori occupati a realizzare il «vero spirito» della rivoluzione.

Vere o inventate, le accuse sono pesantissime. Tutto ciò che, a giudizio dei «quattro», rallentava la marcia del proletariato, veniva bollato come «borghese» e condannato. Se era una cosa la si gettava via; se era una persona le si tagliava il collo. Così l'Università di Pechino cacciò il rettore Ni Menghsiung e il decano della facoltà di filosofia Chu Te-scheng. La scuola fu affidata a un cialtrone, Kuao Ta-fu, semianalfabeta, che aveva il compito di arringare ogni giorno gli studenti per dimostrare che gli insegnanti erano reazionari e meritavano di essere mandati a sgobbare sul tornio per fare qualche cosa di utile. Ny Tsi-zè, direttore dei laboratori di ricerca scientifica, dieci anni di risaia a «rieducarsi», un figlio ingegnere ammazzato di botte dai rivoluzionari radicali, è stato ora reintegrato nel suo incarico: «*Ma che disastro!* — ha confessato — *abbiamo trovato tutto rotto, tutto inservibile. Nel settore delle ricerche la Cina ha perso un secolo di lavoro*».

Chiusi i musei; sparite le botteghe dei calligrafi; trasformati i templi in officine. Era proibito fare mercato. E anche cucire abiti per qualcuno che non fosse parente stretto: era considerata una pericolosa tendenza a rivalutare l'iniziativa privata. Venne vietata la traduzione dei testi stranieri e una ragazza denunciò il padre che teneva in casa un disco con la storia dei «tre moschettieri». Strappati gli spartiti di Bach e Beethoven, Mao tolse dalle recite le parti decadenti di cortigiani e imperatrici; via anche gli attori che si ispiravano alla tradizione occidentale.

Lo storico Chen Po-ta fu mandato alla gogna, lo scrittore Lao Scho, disperato, si tolse la vita. Al pianista Liu Schin-kun, vincitore del premio di musica a Budapest, spaccarono le braccia per impedirgli di suonare; a Chao Huang bruciarono la faccia perché si ostinava a recitare Shakespeare; la cantante Chang Quen perse la voce in seguito ai maltrattamenti; l'attrice Chi Hsi-chuan venne trascinata per le strade con orecchie d'asino legate alla testa. In teatro bisognava rappresentare soltanto ciò che pareva «educativo» per il popolo, cioè scene che mostrassero operai e contadini al lavoro o in rivolta per edificare la patria del socialismo. Chao Fung, direttore del conservatorio di Pechino, passò dei guai perché voleva mettere in scena qualcosa di più stimolante culturalmente. Una ballerina che danzava con passo giudicato troppo leggero venne allontanata dalla compagnia perché con quelle mossettine non poteva rendere bene l'idea della marcia vittoriosa del proletariato.

Via i burattinai, via i giocolieri, via i cantastorie. Fra uno spettacolo di varietà e un comizio non si trovava nessuna differenza apparente. Tutto ciò, naturalmente, con qualche contraddizione: mentre i cinesi vedevano i film fatti arrivare dal nord-Corea e dall'Albania — «paesi amici» — la signora Mao si faceva proiettare privatamente le pellicole di Greta Garbo e i «porno» di Hong Kong. Per legge era proibito tenere in casa pesci rossi e uccelli canori ma lei si era fatta sistemare nei suoi alloggi un intero zoo e passava il tempo a fotografare animali e fiori che sbocciavano. E se il pranzo «rivoluzionario» era fatto di riso e minestra di bucce bollite, lei si faceva servire (lo riferisce la biografa Roxane Withe) frutti esotici sciroppati, funghi tagliati con petali appassiti, creme di gamberetti, miglio e gelsomini.

Lorenzo Del Boca

Mao (sopra) ai tempi della «lungamarcia» e (sotto) della rivoluzione culturale

SEI
SOCIETÀ EDITRICE INTERNAZIONALE
TORINO

IL MONDO NELLE TUE MANI

Dizionario delle parole e delle immagini

Un'opera realizzata tenendo presenti le esigenze degli alunni della scuola elementare e media. È un dizionario ricco di termini e di illustrazioni, che viene incontro al vivo desiderio di conoscere proprio dei bambini e degli adolescenti. L. 15.000

Milli Vai
I LIBRI DI MOSÈ

I libri della Bibbia scritti da Mosè sono qui presentati con parole semplici, disegni originali, immagini graziose. L'Autrice riesce a facilitare la comprensione del racconto biblico ai bambini della scuola elementare, mediante una spiegazione chiara e abilmente inserita nel testo. L. 8.000

freeleasing*

***la formula esclusiva per avere subito la tua**

ALFETTA 2.0 L

con L. 1.830.000 anticipo versione 2.0 L su strada al netto di IVA

*In pronta consegna con L. 1.830.000 in anticipo e canoni mensili totalmente deducibili da L. 456.000
Offerta valida fino al 31-12-1980
*«Free leasing» la nuova formula che permette notevoli vantaggi fiscali a società, commercianti, liberi professionisti, artigiani, rappresentanti, è un'iniziativa:

V.A.R.TO Alfa Romeo **V.A.R.TO**

Tel. 65.83.83 - 51.26.76 - 26.44.01 Tel. 65.83.83 - 51.26.76 - 26.44.01

ECONOMICI

18 Acquisto alloggi

PRIVATO acquista saloncino 2, 3 camere cucina possibilmente 2 servizi libero pagamento contanti. Tel. 219.708 ore pasti.

PRIVATO compra camera cucina o camera tinello cucinino libero con bagno pagamento per contanti. Tel. 779.859 ore pasti.

PRIVATO compra minialloggio o mansarda anche affittata possibilmente in buona zona. Tel. 650.7950 ore pasti.

PROFESSIONISTA acquista da privato salone 2-3 camere servizi signorile zona centrale. Tel. 539.722 ore ufficio.

QUALUNQUE zona Torino anche prima cintura cerco 2 camere tinello e cucina pagamento immediato. Tel. 532.409.

SIAMO

mandatari di una grossa società per l'acquisto di stabili in blocco. Il pagamento è per contanti, massima riservatezza. Telefonare 011 513.831 interno 31 oppure scrivere a: Centro Casa, corso Vittorio Emanuele 94 - Torino (citando riferimento 31).

SOLO da privato acquisto libero camera cucina anche da ristrutturare. Tel. 774.666.

SPOSI comprano in contanti attico e piano alto camera tinello o 2 camere cucina zona Francia Cascine Vica. Tel. 744.025.

VUOTO cerco in Torino o primissima cintura alloggio di 100 mq con tutti i confort pagamento in contanti. Tel. 481.114.

VUOTO in Torino acquisterei alloggetto di 1-2 camere e cucina pagamento immediato. Tel. 481.114.

650.3805

int. 11. Con una telefonata hai venduto il tuo immobile! Ti garantiamo la vendita in sei settimane, o, se preferisci, acquistiamo noi, subito e per contanti. Casamercato S.p.A., corso M. d'Azeglio 23 - Torino.

19 Vendita alloggi

A.A.A. CENTRALEDILE vende presso via Borgaro libero ingresso camera tinello angolo cottura bagno sufficienti 12 milioni contanti resto mutuo. Telefonare 530.183.

A.A.A. CENTRALEDILE 530.163 vende presso largo Orbassano recente camera tinello cucinino bagno fermo ascensore sufficienti contanti 13 milioni resto mutuo.

A.A. COLLEGNO minialloggio libero uso piedà-terra: camera cucinetta bagno in recente stabile, 28 milioni fermo mutuo e dilazioni, vende Or.V.Im., telefoni 513.990 - 513.950.

FIDALCASE

A.A. FIDALCASE A vende libero zona Crocetta corso Turati signorilissimo recente salone 2 camere cucina servizi ingresso cantina 110 mq piano alto L. 125 milioni. Tel. 501.246.

A.A. FIDALCASE B vende libero centro Europa signorile salone 3 camere tinello cucinino biservizi cantina box auto 106 milioni più mutuo. Tel. 595.808.

A.A. FIDALCASE C vende libero Centro Europa salone camera cucina servizi cantina 95 mq 66 milioni. Tel. 595.808.

A.A. FIDALCASE D vende libero prassi corso Traiano 2 camere cucina servizi cantina 85 mq 55 milioni. Tel. 503.346.

A.A. FIDALCASE F vende libero corso Grosseto 2 camere tinello cucinino servizi cantina 81 milioni. Tel. 501.246.

A.A. FIDALCASE G vende libero Collegno appartamento in villa di signorile 2 camere tinello cucinino servizi cantina box auto 125 mq 99 milioni. Tel. 503.346.

A.A. FIDALCASE vende libero a Pralormo in villa signorile salone 2 camere tinello cucinino servizi box auto giardino mq 150 L. 59 milioni. Tel. 959.2001.

A.A. FIDALCASE vende libero Cascine Vica recente camera tinello cucinino servizi L. 38 milioni. Tel. 959.2001.

A.A. FIDALCASE vende libero a Chivasso in palazzina recente appartamento di mq 200 box auto 82 milioni. Tel. 959.1122.

A.A. FIDALCASE vende libero La Loggia soggiorno camera tinello cucinino box auto L. 59 milioni. Tel. 959.1122.

A.A. LIBERO alloggio in villa di nuova costruzione: camera tinello cucinino servizi box cantina giardino condominiale, a L. 44 milioni dilazioni e mutuo Res Immobili vende. Telefonare 512.923.

A. ADIACENZE via Cibrario libero camera tinello cucinino ristrutturato 42 milioni 500 mila. L'Istituto 517.591.

A. CONFAR a Bruino via Piossasco camera tinello e bagno a L. 19 milioni 500 mila minimo contanti 6 milioni 500 mila. Tel. 519.017 519.085.

A. CONFAR ad Albiano d'Ivrea in palazzina alloggi di 4 camere cucina box da L. 40 milioni dilazioni. Tel. 519.017 519.085.

A. CONFAR alla Pellerina 4 camere e cucina con triplice esposizione a L. 50 milioni dilazionabili. Tel. 519.017 519.085.

A. CONFAR in via Bibiana (borgo Vittoria) 3 camere cucina ben tenuto a L. 36 milioni dilazionabili. Tel. 519.017 519.085.

A. CONFAR libero nuovissimo a Porino (25 km To) spazioso 2 camere cucina a L. 55 milioni alto mutuo. Tel. 519.017 519.085.

A. CONFAR libero recente spazioso in palazzina dopo Orbassano 3 vani box a L. 46 milioni 200 mila compreso mutuo. Tel. 519.017.

A. CONFAR libero presto recente signorile al Centro Europa saloncino 3 vani ampio box 110 milioni. Tel. 519.017 - 519.085.

A. CONFAR recente spazioso in via Rismondo (Mirafiori) camera e tinello e L. 31 milioni trattabili. Tel. 519.017 519.085.

A. CONFAR soffitta libera in via S. Domenico con acqua e luce 8 milioni dilazionabili sino al 70%. Tel. 519.017 519.085.

A. CORSO Potenza adiacente libero in ottimo stabile: camera tinello cucinino termo bagno ascensore, 34 milioni, facilitazioni di pagamento, vende Or.V.Im. 513.950.

A. CORSO Svizzera adiacente in signorile casa d'epoca 2 camere cucina arredato 4° piano non ascensore 23 milioni 500 mila L'Istituto 517.591.

A. CORSO Traiano (via M. Pasubio) libero aprile in recente signorile stabile: salone 2 camere cucina doppi servizi, 138 milioni. Dilazioni e/o permute. Telefonare 513.990.

A. LIBERO in recente stabile saloncino camera tinello cucinino 52 milioni 500 mila adiacente corso Brin. L'Istituto 517.591.

A. LIBERO zona Parella recente spazioso 2 camere tinello cucinino ingresso bagno facilitazioni Sergi vende. Tel. 372.142.

A. SERIM vende 5 Rita 2 camere cucina servizi 24 milioni 500 mila. Tel. 473.0387.

serim

A. SERIM vende attico libero via Canova adiacente corso M. D'Azeglio in stabile recente costruzione salone 3 camere cucina terrazzo mutuo fondiario permute. Tel. 519.801.

A. UNIONCASE A 549.777 Cavagnolo in nuovo centro residenziale vendonsi appartamenti nuovi liberi soggiorno 1-2 camere cucina 1-2 servizi box auto.

A. UNIONCASE B 549.777 corso Traiano via Duino camera cucina ingresso bagno 25 milioni.

A. UNIONCASE C 549.777 libero Borgo Vittoria ingresso due camere cucina bagno termo ascensore 56 milioni dilazionabili.

A. UNIONCASE D 549.777 corso Brescia camera tinello cucinino bagno 12 milioni dilazionabili.

A. UNIONCASE E 549.777 corso San Maurizio libero interno cortile semiristrutturato soggiorno 4 camere cucina bagno.

A. VIA Pietro Cossa libero in ottimo stabile: camera tinello cucinino ingresso bagno, 36 milioni dilazionabili. Telefonare 513.990.

A 6 milioni più dilazioni vendo luminoso camera cucina ingresso bagno cantina riscaldamento. Sergi tel. 372.142.

ADIACENTE corso Francia libero subito 2 camere tinello angolo cottura ingresso bagno Sergi vende. Tel. 372.142.

ADIACENTE corso Tirreno libero 2 camere tinello cucinino piano alto L. 49 milioni. Telefonare 329.8558 - 329.8778.

ADIACENTE corso Grosseto vendo alloggio: 2 camere tinello cucinino libero agosto '81, rifiniture accurate, L. 58 milioni. Telefonare 309.6377 - 309.9898.

ADIACENTE corso Francia libero subito 2 camere cucina e servizi ingresso cantina Spazio 80 vende. Tel. 513.916.

ADIACENTE via Madama Cristina libero in stabile d'epoca ristrutturato camera cucina servizi 4° piano ascensore. Tel. 309.6609.

AFFARE Lucento 1 camera tinello cucinino bagno cantina 6 milioni contanti e 6 milioni dilazioni. Tel. 531.878 563.371.

ALLOGGIO in villa bifamiliare centro residenziale zona Nord Torino: salone 3 camere cucina biservizi lavanderia box giardino, consegna aprile '81. Sia 510.977.

ALLOGGIO libero molto bello, recente: 2 camere tinello bagno, zona piazza Rebaudengo, 54 milioni più mutuo. Sia 532.080.

ALLOGGIO libero adatto studio ufficio: ingresso camera cucina bagno, zona corso Ferrucci, 27 milioni 500 mila. Sia 519.977.

ALLOGGIO libero signorile Nichelino: 2 camere tinello servizi, prezzo affare 45 milioni dilazionabili. Sia 532.080.

ALLOGGIO libero in palazzina Settimo, recentissimo: 3 camere tinello servizi box doppio giardino, 92 milioni meno mutuo fondiario. Affare. Sia 519.977 - 532.080.

ALLOGGIO libero zona piazza Statuto: 2 camere tinello servizi recente luminoso, 47 milioni 600 mila. Sia 532.080.

ALLOGGIO libero camera cucina servizio esterno zona Martinetto 40 mq vendo 12 milioni 500 mila. Tel. 760.813.

ALLOGGIO molto signorile in palazzina libero, collina Piossasco: salone 3 camere cucina biservizi box auto giardino ampio terrazzo. Sia 532.080 - 519.977.

ALLOGGIO signorile vende privato in villa Parella salone 2 letto cucina 2 servizi garage libero luglio 160 milioni no agenzia. Tel. 710.536.

ANSELMO libero None, mai abitato: 2 camere grande cucina servizi, 39 milioni dilazionabili. Vero affare. Telefonare 300.595.

ANSELMO libero Settimo nuovo: saloncino 2 camere cucina servizi box, forte mutuo, vero impegno capitale. Telefonare 300.595.

ANSELMO libero Gruglíasco: saloncino camera tinello servizi, in palazzina, grande terrazzo. Conveniente. Telefonare 300.595.

ANSELMO libero: saloncino 2 camere cucina servizi, piano alto panoramico stabile nuovo, vende. Telefonare 300.595.

ATTICI zona Francia 1-2 camere tinello cucinino servizi terrazzo stessa casa Centro Immobiliare. Tel. 548.153.

ATTICO su corso Francia Rivoli lussuosa rifinizioni mq 80 più 100 mq terrazzo su 3 lati libero privato vende a privato eventualmente arredato. Tel. 781.133.

ATTICO via N. Fabrizi saloncino camera tinello cucinino servizi ampio terrazzo studio R.D. 532.711 535.211.

BLOCCO di 3 alloggi mq 120, mq 90, mq 65 liberi vendesi. Telefonare House s.a.s. 658.110.

BRUINO
via Trana adiacente clinica Augusta vendonsi alloggi in palazzina in finizione di 2 camere saloncino cucina bagno ampi balconi giardino privato box da L. 68 milioni 500 mila meno mutuo. Visite sul posto anche festivi Crimea snc, tel. 655.478.

CARMAGNOLA libero spazioso panoramico camera tinello cucinino bagno casa recente rimessa a nuovo L. 25 milioni 500 mila dilazioni permute. Tel. 658.984 Crimea snc.

CASABIANCA a Nichelino centrale camera tinello cucinino servizi L. 28 milioni dilazionabili. Tel. 531.310.

CASABIANCA adiacenze piazza Sabotino recente ampio tre camere cucina abitabile servizi L. 65 milioni. Tel. 531.008.

CASABIANCA libero subito ampio a Moncalieri tre camere tinello cucinino servizi pagamento dilazionato. Tel. 531.008.

CASABIANCA vende in centro stessa casa due alloggi di camera cucina abitabile servizio a L. 10 milioni trattabili. Tel. 531.310.

CASABIANCA via Di Nanni alloggio camera cucina abitabile servizi. L. 22 milioni forti dilazioni. Tel. 531.310.

CASABIANCA zona Barriera di Milano camera cucina abitabile servizio L. 11 milioni pagamento dilazionato. Tel. 531.008.

CASABIANCA 531.008 libero recente in palazzina adiacente ai laghi di Avigliana salone due camere doppi servizi box.

LT28

CASALEGNO A via Stradella (Madonna di Campagna) libero aprile 81 recente: 2 camere cucina servizi cantina L. 73 milioni mutuo fondiario. Per ulteriori informazioni tel. 838.444.

CASALEGNO B Moncalieri (To) libero recente 2 camere tinello cucinino servizi cantina box auto L. 68 milioni mutuo fondiario. Tel. 838.444.

CASALEGNO C via Val della Torre libero camera tinello cucinino servizi cantina L. 43 milioni; aciendo box auto libero L. 17 milioni mutuo fondiario. Tel. 838.444.

CASALEGNO D via Bernardino Luini recente 2 camere tinello cucinino servizi cantina L. 46 milioni 500 mila mutuo. Tel. 838.444.

CASALEGNO E via Saint-Bon (zona Aurora) libero camera cucina servizi cantina L. 26 milioni mutuo fondiario. Tel. 838.444.

CASAMERCATO A S.p.A. libero presso piazza Statuto, signorile, ingresso, saloncino, 3 camere, cucina, servizi. Mutuo, dilazioni, permute. Telefonare 650.3805.

CASAMERCATO S.p.A libero Moncalieri, panoramico, signorile, ingresso salone 2 camere cucina, doppi servizi, box. Mutuo, dilazioni, permute. Tel. 650.38.05.

CASAMERCATO S.p.A. libero presso Porta Nuova ingresso, saloncino, 3 camere, cucina doppi servizi. Mutuo, dilazioni, permute. Tel. 650.38.05.

CASAMERCATO Z S.p.A. libero Collegno Reg. Margh. alloggio su intero piano, palazzina signorile, recente, salone 2 camere cucina, doppi servizi, giardino, due posti macchina. 150 mq. Affare 110 milioni; dilazioni, facilitazioni, mutuo. Tel. 650.38.05.

CASETTA Viera Casella saloncino 3 camere cucina servizi giardino cintato 60 milioni dilazioni. Tel. 513.022 530.860.

CENTRALE libero via S. Giulia vendo camera cucina servizio 16 milioni. Telefonare 885.747.

CENTRALE via Goito 2 angolo corso Vittorio monocamera libera mq 30 L. 13 milioni 400 mila vende privato. Tel. 337.132 serali.

CENTRO Europa appartamento libero in recente palazzina ingresso 2 camere cucina angolo cottura servizi cantina posto auto lire 66 milioni. Telefonare 518.012 Grimaldi.

CENTROCASA 513.831 Cirié, palazzine zona residenziale signorili, 2-3 camere soggiorno cucina 1-2 servizi, abbinamenti, pagamenti agevolati da mutuo.

CENTROCASA 513.831 libero Mirafiori Nord recente signorile 4 camere cucina 2 servizi 2 ripostigli box auto 122 milioni.

CENTROCASA 513.831 corso Palermo per definizione vendite: 2 camere cucina doccia. 15 milioni. Minimo contanti, dilazioni.

CERMIMO 749.2623 vende libero Pecetto San Pietro 2 camere ingresso soggiorno cucinotta posto auto L. 55 milioni meno mutuo 9 milioni 500 mila.

CHIUSA San Michele appartamento due camere cucina servizi terrazzo giardino ampio locale commerciale sottostante. Studio R.D. 532.711 - 535.211.

CIRIE' casetta indipendente abitabile subito composta da 2 camere tinello cucinino servizio giardino. Casa-Nova, 920.9705.

CT

CIT M 547.685 vende libero subito corso Matteotti piano alto 3 camere tinello cucinino bagno lavoro accettate facilitazioni di pagamento.

COLLEGNO libero subito in palazzina soggiorno due camere tinello cucinino servizi box auto Centro Immobiliare 516.229.

CONSULEDILE 533.322 vende zona Lucento costruzione 1973 grandioso camera cucina ingresso bagno soli 28 milioni.

CORSO Svizzera camera tinello angolo cottura servizi affittato arredato vendo L. 27 milioni. Tel. 642.575 ore serali.

(continua)

TELEFAR

GLI SPECIALISTI IN TV

OLTRE AI TV COLOR TELEFAR DA 12 A 99 CANALI
CON E SENZA TELECOMANDO

UNA SELEZIONE DELLE PIU' GRANDI MARCHE ESTERE E NAZIONALI

AUTOVOX GRUNDIG PHILIPS SIEMENS TELEFUNKEN

- **TV Color da L. 428.000**
- LE PIU' COMODE RATEAZIONI ANCHE SENZA ANTICIPO
- A CHI CAMBIA ORA IL VECCHIO TV BIANCO-NERO SCONTIAMO SINO A L. 100.000 IL PREZZO DEL "COLOR"
- APERTO IL NUOVO REPARTO AUDIO: RADIO REG. - COMPATTI STEREO - RACK.
- UNICA SEDE IN VIA NIZZA 97 A TORINO (proveniendo dal centro 100 mt prima di corso Dante)

Intervista con il coordinatore degli aiuti inviati dalla Regione Piemonte

Come arrivano i nostri soccorsi

Furgoni con viveri e medicinali

Incontro con la «colonna» di Madonna di Campagna

DAL NOSTRO INVIATO

NAPOLI — *La prima carovana di pulmini proveniente da Torino l'abbiamo incontrata a Battipaglia, sull'autostrada di Salerno. Sono tre furgoni «Transit» e il camion cassonato di Giovanni Nali che porta sulle fiancate la scritta in giallo «Arredalcasa» di via Sospello. Dovrebbe andare al centro di raccolta della caserma «Cucci» di Persano, ma su uno dei mezzi c'è un uomo che sa dove portare direttamente i soccorsi: ai suoi compaesani di Atella, in provincia di Potenza, rimasti per più di metà senza casa.*

Ad una sosta, riusciamo a parlare coi soccorritori di Torino. Trasportano mille litri di latte, sacchi a pelo, coperte, pannolini igienici per donne e bambini, pasta, brande, medicinali e indumenti. Tutte merci comprate in parte con la sottoscrizione di impiegati e operai della Microtecnica e, per il resto, direttamente dal consiglio circoscrizionale di Madonna di Campagna. Del rione torinese c'è il presidente, Giancarlo Torbazzi, con il consigliere Francesco Sabbatelli (abitante in via Saorgio). E' lui, Sabbatelli, a dirigere il viaggio verso il suo paese natio, da dove se n'è andato vent'anni fa. Con una telefonata ad una zia aveva già saputo che ad Atella non c'erano state vittime: i morti erano stati a Riomaggiore.

Gli occhi dei due rappresentanti circoscrizionali mostrano stanchezza: sono in auto dalle 14 del giorno prima. Franco Sabbatelli ci racconta del suo paese: «Un comune di 4000 abitanti composto soprattutto di giovani, donne, bambini e vecchi. Tutti gli uomini validi sono emigrati: Io, a Torino, quando avevo appena 13 anni. Non ero stato molto contento quando papà e mamma decisero di emigrare. Là al paese avevo i miei amici e i miei compagni di scuola. Ora sono sposato e con figli. Lavoro alla Microtecnica. La mia fabbrica mi ha prestato il furgone. Gli altri mezzi li abbiamo avuti dai negozianti di Madonna di Campagna».

Della Microtecnica ci sono anche Pasquale Galliano, 27 anni, via Accademia Albertina 5, e Antonio Astrea, 37 anni, di Nichelino, sposato e con un figlio. Non hanno nemmeno più voglia di parlare. Sonnecchiano sul volante. Il loro amico ci dice che anche l'assessore regionale Moretti è delle sue parti.

Ad Atella si produce vino, olio, grano e pochi lavorano nei capannoni della Manifettura Tabacchi, in disarmo. Lui, Sabbatelli, al paese c'è stato l'ultima volta l'anno scorso. Gli diamo l'appuntamento per il pomeriggio. La carovana fa una breve sosta per un po' di riposo e noi vogliamo andare a fare il solito giro nelle zone terremotate. Siamo curiosi di vedere come questa specie di «zio d'America» verrà accolto dalla sua gente che non vede nemmeno tutti gli anni a Natale o a Ferragosto.

Quando torniamo in auto, l'autista Tota (che da domenica sera, da quando siamo partiti per il disastro, guida da 14 a 16 ore al giorno per portarci tra i paesi disastrati) ci informa di aver appena intercettato una comunicazione radio sulla nostra ricevente: i carabinieri stanno dando la caccia a dei rapinatori. Sono quelli che, specie di notte, aggrediscono gli automobilisti che dormono in auto per paura di nuove scosse. Ma ci sono anche sciacalli che vanno per case, negozi, chiese: razziano di tutto. A Pagani sono state rubate ieri tre tende. Un maggiore medico mi ha raccontato che a Conza sono spariti dall'infermeria da campo tutti i ferri chirurgici; e che un camion carico di coperte era stato svuotato durante la notte e che era stato quindi costretto a mettere le sentinelle armate a protezione dei viveri e dei vettovagliamenti.

Agenti e carabinieri sono mobilitati a Napoli e in tutte le zone per il controllo anti-sciacallaggio. Sono già stati arrestati quattro giovani sorpresi a rubare in case abbandonate o lesionate. Contro il saccheggio si stanno istituendo delle squadre in borghese con l'aiuto di volontari. A Nocera Inferiore, vicino all'autostrada, un gruppo di giovani ha bloccato un camion e rubato il carico che trasportava: 800 giubbotti, quelli che ieri mattina, due ore dopo il furto, venivano venduti a 30 mila lire l'uno dall'altra parte della città.

Ma ci sono anche notizie confortanti. A sei notti dalla terribile scossa che ha seminato distruzione in 60 comuni dell'Avellinese, 46 del Salernitano, 54 del Napoletano e una trentina in provincia di Potenza, si continua a trovare gente ancora viva. Anche un asino, di cui una radiosonda aveva captato il respiro, è stato tratto in salvo, scambiato per una persona.

Un episodio veramente eccezionale s'è verificato ieri pomeriggio a Sant'Angelo Irpino. Due donne allo stremo della resistenza, dopo essere state sepolte per 118 ore e mezzo, sono state trovate ancora vive. E' stata una di esse, con un filo di voce, a guidare i soccorritori e a sollecitarli. Quasi alla stessa ora, sollevando una trave dell'ospedale di Sant'Angelo dei Lombardi completamente crollato, è spuntato un viso: era quello di Rosa Mariani. La donna ha subito informato i soccorritori che vicino a lei si trovavano Marianna Paolercio e una certa Concetta. Rosa Mariani e Marianna Paolercio ora sono salve, ma Concetta non è stata invece trovata.

Era già notte invece quando siamo arrivati ad Atella, sul Volturno. In tempo per sentire l'ennesima scossa di assestamento delle 18 e qualche minuto, del quinto grado della Scala Mercalli. La strada principale si ferma alle prime costruzioni: poi mucchi di detriti bloccano tutto. Il primo fabbricato, una scuola, è utilizzato come centro di raccolta e dormitorio pubblico. Al sindaco dott. Giuseppe Padula, 33 anni, ginecologo, chiediamo del suo concittadino Francesco Sabbatelli che sarebbe dovuto arrivare con la colonna degli aiuti torinesi. Non era stato visto: «Evidentemente, ha detto rassegnato, non l'hanno lasciato arrivare fin quassù: sarà stato dirottato dalla Polizia stradale verso qualche altra località. Pazienza: speriamo che ci pensi qualcun altro».

al. rig.

DAL NOSTRO INVIATO

PERSANO — *Carlo Talamona, 32 anni, funzionario della Regione Piemonte, è il tecnico del coordinamento per gli aiuti ai terremotati. Napoletano, è stato due anni in Friuli, ha partecipato all'opera di ricostruzione dopo il sisma.*

— *Come sta procedendo l'opera di soccorso?*

«Il disastro è indubbiamente più grave rispetto al Friuli, ma in quella regione i soccorsi militari scattarono due ore dopo (200 mila uomini, 60 mila operativi), costituendo una prima rete di interventi sulla quale si sono inseriti tutti gli altri aiuti successivi».

— *E in questo caso?*

«I militari sono arrivati con ritardo, trasferendo dal Nord i reparti operativi che stanno arrivando soltanto ora».

— *Com'è l'organizzazione?*

«Basta un dato: nella caserma in cui ci troviamo attualmente c'è un solo telefono: un unico apparecchio per coordinare i servizi in una zona dove ci sono dai 10 ai 15 mila senzatetto. Io sto facendo il diavolo a quattro per farmi installare un altro apparecchio».

— *Come vi muovete?*

«Cerchiamo di fare in modo che gli aiuti arrivino veramente a chi ne ha bisogno senza perdersi per strada. Dai comuni dovrebbero arrivare le richieste precise, gli elenchi delle necessità, accompagnate dal timbro del Comune e dalla firma del sindaco. Purtroppo questi elenchi arrivano con molta lentezza».

— *Perché?*

«Il caos è totale, la maggior parte dei sindaci è assolutamente impreparata a costruire un minimo di organizzazione».

— *Quali sono i maggiori ostacoli?*

«I mali tradizionali del Sud: povertà, emigrazione, abbandono. Io sono un napoletano, ma devo dirlo: mi sono trovato di fronte a episodi sconcertanti. Ieri abbiamo mandato 400 tende in un comune; mezz'ora dopo arriva un uomo e dice: "Venite a piantarcele voi, noi non abbiamo mai visto una tenda"».

— *Che cosa vi spaventa maggiormente?*

«La disorganizzazione. Stamattina ha telefonato un funzionario della Regione Campania: ha chiesto alla Regione Piemonte un'auto che lo riaccompagnasse da un Comune della provincia a Napoli».

m. a.

Un'autocolonna organizzata dai volontari della Croce Rossa è partita ieri sera

E' in vendita l'Annuario Seat 1981.

Richiedetelo alle sedi Seat in tutta Italia.

L'enciclopedia degli affari.

Per la buona riuscita di un'iniziativa commerciale sono necessari intraprendenza, capacità imprenditoriali e talvolta un po' di fortuna; ma la base indispensabile è una solida documentazione.

Tutti i dati più significativi sui Vostri potenziali clienti, fornitori, concorrenti sono presenti nell'Annuario Seat 1981, analizzati in 1740 diverse categorie merceologiche.

Annuario Seat 1981. Per non farVi sfuggire un buon affare, per procurarvene uno migliore.

EDIZIONI SEAT
Progresso nell'informazione

Le colonne di aiuti de «La Stampa» nelle zone colpite

Roulotte per chi ha perso tutto

L'autocolonna de «La Stampa» con i giornalisti che portano alle famiglie dei terremotati l'aiuto dei lettori del giornale si è fermata nel cuore delle provincie disastrate dal sismo. Nei comuni più colpiti dalla sciagura, Balvano, Calabritto, Sant'Angelo dei Lombardi, Lioni, Lancusi, Torella dei Lombardi, Gesualdo, Mirabella, Carife, Laviano, Baronissi, Pescopagano, Scalo Conza, Andretta, Calitri, Vallata, Fisciano, sono stati distribuiti 407 milioni.

«Specchio dei tempi» ha già acquistato 50 roulottes, e sta occupandosi dall'acquisto delle casette prefabbricate da consegnare a chi ha perduto tutto e vuole rimanere nella sua terra, matrigna, per ricominciare da capo e ricostruire. Ieri pomeriggio, da piazza Castello, è partita la colonna della Regione con trenta roulottes e alcuni convogli per il servizio sanitario di assistenza. E' arrivato a Eboli

In serata, da piazza Reale, si è mosso un altro gruppo della Regione con cinque fuoristrada e volontari del corpo forestale, autocarri con generi di soccorso e altre roulottes. Anche loro sono arrivati a destinazione nel Salernitano e stanno già lavorando per aiutare i senzatetto. La Provincia ha organizzato la partenza di una autocolonna che si è mossa questa mattina da Grugliasco, sede dei magazzini provinciali, con coperte, materassi, abiti pesanti, un compressore, un gruppo autogeno, cucine da campo, escavatori, un'autofficina viaggiante, due stanzoni mobili per la disinfezione con un veterinario.

Una tendopoli a San Gregorio Magno in provincia di Salerno

Centri di raccolta nei quartieri

Il sindaco ha inviato un telegramma a tutte le circoscrizioni. «*Le circoscrizioni sono autorizzate a raccogliere indumenti (si raccomanda nuovi), coperte, sacchi a pelo e simili. Tutto il materiale sarà raccolto a cura del Comune e avviato con sollecitudine ai Paesi terremotati. Le circoscrizioni sono altresì autorizzate a raccogliere le offerte di fondi liquidi presentate dai cittadini. Dovranno essere rilasciate ricevute numerate le quali dovranno essere scrupolosamente annotate in un registro sul quale gli importi offerti saranno esattamente addizionati. Gli importi dovranno essere versati giornalmente sul conto corrente 24317109 - Fondo di solidarietà - Regione Piemonte. La ricevuta del conto corrente servirà di scarico al responsabile del servizio. Predisporre un orario funzionale*».

Il Consiglio di Circoscrizione Borgo Vittoria organizza la raccolta degli aiuti per le popolazioni colpite dal terremoto in due centri nel Quartiere ai seguenti indirizzi: Via Cardinal Massaia, 11; Corso Grosseto, 108. Per ulteriori informazioni telefonare al 2301430.

Il Consiglio di Circoscrizione Pozzo Strada organizza la raccolta di materiali e di offerte in denaro Pro-terremotati che versa sul c/c N. 24317109 - Fondo di solidarietà - Regione Piemonte. Invita pertanto i cittadini che ne abbiano la possibilità a recarsi presso la sede di Via Viberti, 30 dal lunedì al venerdì ore 8-19 ed il sabato ore 8-12 e presso i Centri di Incontro di Via Vipacco, 15 e Corso Peschiera 364 nelle ore pomeridiane dove sono istituiti dei centri di raccolta.

Presso la sede del Consiglio di Circoscrizione San Salvario Valentino, Via Campana 28 - II piano - telefono 680.248 - 680.095, si effettuerà la raccolta dei generi di soccorso (indumenti, alimentari, medicinali, tende, sacchi a pelo, ecc.). Si raccolgono anche eventuali versamenti in denaro che il Consiglio di Circoscrizione provvederà a versare sul c/c 24317109 - Fondo di solidarietà - Regione Piemonte.

Si è costituito la sede del Consiglio di Circoscrizione Nizza Millefonti un Comitato di solidarietà a favore delle popolazioni terremotate, composto da tutte le forze politiche e sociali presenti nel quartiere. Il comitato ha organizzato un centro di raccolta in via Nizza, 168, di vestiario, generi alimentari a lunga conservazione e simili oltre ad eventuali offerte in denaro ed ai nominativi di persone disponibili a partecipare ai soccorsi. Il tutto sarà consegnato al Fondo di solidarietà della Regione. Il centro di raccolta è aperto dal lunedì alla domenica dalle ore 9-12 e 14-19.

● Alla colonna di soccorsi della Regione si sono aggregati anche 20 tecnici volontari dell'Azienda elettrica municipale, attrezzati per il ripristino delle linee e dei servizi elettrici interrotti per il terremoto. La partenza è stata deliberata dal consiglio dei delegati, che ha fissato turnazioni di dieci giorni per ogni squadra.

● Il Centro d'incontro del Consiglio di circoscrizione Lingotto-Mercati generali, in collaborazione con l'assessorato allo Sport e alla Gioventù del Comune, organizza e coordina gruppi di volontari per turni di lavoro nelle zone colpite dal sisma.

Informazioni e adesioni dalle 8,30 alle 12 e dalle 14 alle 19, anche i giorni festivi, presso i locali della circoscrizione, via Monte Pasubio 65, telefono 619.2224.

Le iniziative delle tv private

Partito giovedì mattina, Pino Maffi ha raggiunto le zone terremotate e dell'Italia del Sud in serata in testa alla colonna dei soccorsi della sua Rete Manila, cinque camion stracarichi, quattro roulottes e un numero imprecisato di automobili al seguito, telecamere e volenterosi, e già stasera dovrebbe riuscire a mandare in onda la registrazione della consegna delle offerte.

Inventore di happenings televisivi perlomeno discutibili, dallo strip della casalinga, al «Bar Narda» in onda in queste settimane, agli shorts pubblicitari con se stesso nei panni d Tarzanpino, nella gara di solidarietà Maffi ha certamente superato tutti i concorrenti, stravolgendo le trasmissioni che lo collocano ad una posizione media nelle classifiche cittadine di ascolto, improvvisandosi banditore, organizzando la corsa alla raccolta dei fondi per l'acquisto di due roulottes, conquistandone quattro, racimolando una ventina di milioni raggiunti a piccoli colpi di diecimila lire e immagazzinando indumenti, coperte, pasta, latte, caffè, acqua, pannolini, bevande, zucchero e ancora sigarette, cognac.

Renzo Gallo, in onda al martedì sera con la sua trasmissioni di giochi e sketches, ha bandito un'asta-fiume di capi in pelle vendendone per sei milioni, mentre le offerte continuavano ad affluire fino a tarda notte, e il computer Apple che regola la vita amministrativa dell'emittente aggiornava sul video l'ammontare delle medesime.

Altre iniziative, purtroppo slegate fra loro, si sono avute da parte di quasi tutte le emittenti torinesi: Grp ha raccolto offerte in denaro, devolvendo anche una giornata di incassi e stipendi; Telestudio ha riempito tre furgoni di vestiario, mentre Videogruppo e Canale 5 hanno indirizzato il loro pubblico verso i centri di raccolta della Regione e della Croce Rossa. Su Videogruppo prossimamente vedremo inoltre un servizio realizzato direttamente nel Salernitano.

Dove portare le offerte

Per le offerte a favore dei terremotati del Sud il Salone della Stampa in via Roma è aperto tutti i giorni dalle 9 alle 21 (è consentita una breve sosta per le auto).

Gli uffici di via Marenco 32 osservano lo stesso orario. Le offerte si possono inoltre inviare a mezzo di bonifici bancari intestati a La Stampa attraverso il conto corrente postale n. 7104, assegni o vaglia postali specificando che l'importo deve essere devoluto per il disastro del Sud.

Sono abilitati a raccogliere fondi anche tutti gli sportelli regionali della Cassa di Risparmio, dell'Istituto San Paolo e della Banca Popolare di Novara.

Pubblichiamo gli indirizzi di alcune nostre redazioni presso cui è aperta la sottoscrizione:

ROMA: Redazione «La Stampa», largo Chigi 9.
MILANO: Redazione «La Stampa», piazza Cavour 2.
ALESSANDRIA: Red. «La Stampa», via Cavour 5.
ASTI: «La Stampa», via Massimo d'Azeglio 28.
BIELLA: Redazione «La Stampa», via Repubblica 29.
TELEBIELLA: v. Novara 9.
CUNEO: «La Stampa», via XX settembre 39.
VERCELLI: «La Stampa», via F.lli Bandiera 14.
VIDEO VERCELLI: v. Foa 59.
NOVARA: Redazione «La Stampa», corso Mazzini 1.
DOMODOSSOLA: «La Stampa», corso Ferraris 19.
SAVONA: Redazione «La Stampa», via Astengo 1/1.
IMPERIA: Redazione «La Stampa», via Bonfante 1.
SANREMO: Redazione «La Stampa», via Roma 14.
CUORGNE': Asac - Red. «La Stampa», via Galilei 13.
CHIERI: «Corriere di Chieri», via Roma 4.
ALBA: Giornaleradio Diffusione, via Gioberti 4; Televideo Alba, via Rossini 13.
PINEROLO: Telepinerolo, v. Einaudi 47.
CASTELLETTO D'ORBA: Sede di Teleradiocity.
CAVALLERMAGGIORE: Sede di Telecupole.
TORINO: Giornale Radio Piemonte, v. S. Dalmazzo 24; Tele Europa Tre, via Buenos Aires 33.

echi di cronaca

Associandovi al grande Spaccio 2000 Arci

1000 lire di sconto per ogni partita del Torino e della Juventus, 1000 lire di sconto sui teatri e cinema di prima visione, inoltre troverete grandi reparti di tutti i generi alimentari, abbigliamento, confezioni e casalinghi, sistema acquisto Discount. I prezzi sono continuamente controllati dalla Commissione Soci. Per associarsi Lungo Stura Lazio 97 Torino. Parcheggio per oltre 1000 vetture. Aperto domeniche 14 e 21 dicembre.

Riparazione elettriche e citofoniche tel. 517.612

Servizio urgente di manutenzione e nuovi impianti. G.T.A. Elettric Torino.

Montoneros Via Torricelli 38, Torino

Giubbotti vera pelle da L. 80.000, giacche vera pelle da L. 110.000, eskimos pelle da L. 130.000, piumoni in vera pelle da L. 120.000, pantaloni vera pelle L. 90.000, montoni uomo-donna. Tel. 596.999.

Jeans House Piperno

Prezzi bassi tutto l'anno. Jeans di tutte le misure. Porta l'amico ti becchi lo sconto. Sconto particolare lettori Stampa Sera.

IMPORTANTE SOCIETA' ricerca

AMBOSESSI

media cultura desiderosi inserirsi in centri elettronici piemontesi da addestrare come programmatori unità IBM-Honeywell.
Breve corso a Torino, Alessandria, Cuneo, Novara, Biella, Aosta.
Per appuntamento nella tua città telefonare
02-2043388 02-270466 039-614720
Oppure scrivere: SOLEDIL - Via Palestrina 36 - 20124 MILANO

Omega Seamaster Quartz.

modelli depositati

Ω OMEGA

A Torino tutta la collezione Omega è disponibile presso le Gioiellerie

ROCCA

Centri Omega
Via Roma, 292 - Via Lagrange, 40

INFORMITALIA
ISTITUTO NAZIONALE INFORMAZIONI
CONTROLLI - INDAGINI - INFEDELTA' - ESITO ASSICURATO
CORSO VITTORIO EMANUELE II, 107 - TORINO
TELEF. 511.024 - 538.682

Finarte milano

stampe dassiche - vedute e carte geografiche
asta: mercoledì, 3 dicembre; ore 21,15.

disegni dal XVI al XIX secolo
asta: giovedì, 4 dicembre; ore 17,30.

dipinti dal XV al XVIII secolo
asta: giovedì, 4 dicembre, ore 21,15.

esposizioni: dal 28 novembre al 3 dicembre.
Orario: dalle 10,30 alle 12,30 e dalle 16 alle 19.
Domenica e lunedì apertura pomeridiana. Il 3 dicembre l'esposizione termina alle ore 17.

Finarte - via dei Bossi 2 - Milano - tel. 02-877041

CASINO DE LA VALLÉE
tutti i giorni pullman speciale da Torino
£ 5.000 A.R. COMPRESO INGRESSO AL CASINO
Partenze: da TORINO ore 14.30 e ore 20.30 (Agenzia ROBOTTI Piazza Paleocapa)
da SAINT VINCENT ore 19.00 e ore 2.00 (CASINO DE LA VALLEE)
INFORMAZIONI 011 540004 - 0166 3541
SAINT-VINCENT

La Caritas: «La questione adesso è prematura»

«Ospitalità, non adozione per i piccoli terremotati»

Una signora, all'ufficio-informazioni della prefettura. «Ho cinquant'anni — *spiega* —. Con mio marito vorremmo adottare un bambino del Sud rimasto solo dopo il terremoto». *Un caso come tanti, una richiesta che accompagna tutte le catastrofi naturali che purtroppo coinvolgono l'Italia, una prova di disponibilità e di coraggio. Ma anche uno sbaglio.*

Tagliano corto alla Caritas, che in questi giorni sta convogliando un gran fiume di energie e di solidarietà rivolte al Sud: «A chi si rivolge a noi con proposte di adozione rispondiamo che non le prendiamo neppure in considerazione. Un'adozione significa problemi giuridici di estrema complessità, una enorme cautela, diverse garanzie che la tragedia attuale assolutamente non permette. Non è certamente adesso che si può affrontare una questione di tale peso. Conta invece aprire la propria casa a chi non l'ha più, e adoperarsi tutti perché la situazione si normalizzi nei limiti del possibile senza troppi ritardi».

Parole dure ma necessarie. I bambini nel Meridione completamente soli, come si è visto più volte alla tv, sono pochi. Un po' perché alla maggioranza di loro è rimasto fortunatamente qualche parente, un po' perché troppi bambini — in questi paesi sono gli adulti che emigrano in cerca di lavoro lasciando a casa figli e nonni — sono morti.

Certo, i piccoli sopravvissuti devono adesso lottare contro il freddo, la paura, il caos. Aprir loro la porta sicura della propria casa è un gesto di speranza e di calore umano. Ma l'adozione è un'altra cosa. Spiega il presidente della Federazione italiana lavoratori emigrati, Giuseppe Castro: «Stiamo raccogliendo, insieme ad offerte in danaro che hanno già superato i sei milioni, i nominativi delle famiglie torinesi disposte a tener presso di sé, in questo primo periodo di emergenza, adulti e soprattutto bambini che hanno perduto tutto». l. r.

Seduta straordinaria stamattina in Comune

Il sindaco Novelli in Consiglio: «No allo spopolamento del Sud»

«Torino è la provincia italiana che ha più abitanti originari della Basilicata, più di quanti ne abbiamo le stesse città lucane (Matera e Potenza). E' la terza città meridionale d'Italia». Così ha esordito stamane il sindaco Novelli nell'introdurre l'argomento per la seduta straordinaria del Consiglio comunale. *«I nostri sforzi non possono concludersi con il positivo impegno che abbiamo svolto sinora, dobbiamo far fronte alla ricostruzione di quelle terre, progettare e seguire la loro ripresa direttamente, nei comuni "adottati", sull'esempio di quanto è stato fatto per il Friuli.*

«Torino si farà carico di intervenire anche per soluzioni transitorie in favore dei senza-tetto, delle famiglie più bisognose, ospitandoli, ma questa può essere solo una soluzione temporanea, lo spopolamento del Sud suonerebbe come una condanna a morte di quella cultura».

Il dibattito consiliare, dove sono riecheggiate le impressioni già riportate sul nostro giornale in merito alle dichiarazioni rilasciate ieri dal vicesindaco Biffi Gentili, è stato anticipato ancora da una «cronaca» dell'assessore Spagnuolo, reduce dal sopralluogo compiuto nelle zone terremotate. L'assessore ha descritto la tristezza e la desolazione in cui si trovano i superstiti, le richieste di aiuto, la necessità future.

Poi gli interventi. Tutti i gruppi hanno giudicato positivamente il lavoro svolto dagli enti locali, quindi si sono espressi su due principali temi: come affrontare la fase di emergenza e come operare per la ricostruzione delle regioni distrutte. Il dc Artusi ha detto che Torino deve trovare sistemazioni provvisorie per i terremotati: *«I nostri cittadini hanno particolari vincoli di parentela, di amicizia e di cultura che ci impongono di aiutarli più di altre metropoli. Per il futuro, dobbiamo prevedere di indirizzare parte dei nostri investimenti verso i comuni da noi adottati. Su questo dovranno essere d'accordo i quartieri».*

Anche per Cardetti (psi) il comune di Torino dovrà rinunciare alla realizzazione di certe opere per aiutare il Sud. Il repubblicano Franco Ferrara ha chiesto la preparazione di un piano articolato che consenta alle grandi industrie e allo Stato di collaborare, il socialdemocratico Furnari ha affermato che i torinesi devono prepararsi a opsitare superstiti della Lucania e dell'Irpinia, in attesa di soluzioni definitive. Il liberale Dondona ha parlato di «unità di intenti».

Il comunista Giuliano Ferrara, infine, ha espresso un duro giudizio politico nei confronti del governo: *«Ora bisogna lavorare* — ha detto — *ma la fase del dopo-terremoto, cioè la ripresa del Sud non può essere gestita da questo governo, così come è attualmente composto».*

I Comuni «adottati»

Questi i Comuni, con rispettive caratteristiche, che la Regione, la Provincia e il Comune di Torino hanno «adottato» per aiutare le popolazioni terremotate. I dati sugli abitanti sono del '77.

Comune	Abitanti
Campagna (SA)	10.979
Contursi (SA)	2.975
Palomonte (SA)	3.660
Buccino (SA)	6.357
Colliano (SA)	4.224
Valva (SA)	1.991
Oliveto Citra (SA)	3.520
Laviano (SA)	2.240
Castelnuovo di Conza	1.038
Santomenna (SA)	1.080
Senerchia (AV)	1.272
Eboli (SA)	25.234
Giffoni (AV)	12.168

Commenti alle proposte di Biffi Gentili per i terremotati

«L'industria ricostruisca il Sud ma sotto il controllo delle Regioni»

«Torino non è in grado di accogliere una nuova ondata di immigrazione», *ha detto ieri a* Stampa Sera *il vicesindaco Biffi Gentili (psi), facendo nel corso dell'intervista una serie di proposte per risolvere il problema dei terremotati, della ricostruzione «veloce» di quelle terre del Sud che sono ormai rovina.*

Alle grandi industrie e agli enti locali Biffi Gentili affiderebbe il compito di riportare i terremotati in case di muratura. Che cosa ne pensano i rappresentanti delle altre forze politiche? Ecco alcuni pareri.

Giuliano Ferrara, *capogruppo* **del pci:** «Le proposte del vice sindaco sono il riflesso di tutta la politica delle giunte di sinistra dal '75 ad oggi. Basta leggere i documenti programmatici del sindaco e delle giunte. Per le popolazioni colpite, soprattutto, nell'eventualità di un ordine di evacuazione, occorre apprestare — se ce ne sarà bisogno anche a Torino — un'accoglienza generosa. Ma sarebbe un imperdonabile insulto agli interessi del Mezzogiorno puntare su una nuova ondata immigratoria».

«Siamo d'accordo con Biffi Gentili per un intervento misto, pubblico e privato e a questo proposito annuncio che, entro poche settimane, da Torino e dal Piemonte, si potranno fornire capannoni industriali prefabbricati per procedere in loco alla ricostruzione. Importante è muoversi presto e bene».

Fernando Santoni, *del gruppo liberale:* «La proposta del vice sindaco, sebbene soltanto abbozzata, mi pare interessante e sottolinea un elemento importante: il riconoscimento della capacità imprenditoriale in un momento come questo. Occorre fare, però, due "nota bene": tale capacità si può esprimere solo con uno snellimento delle pratiche burocratiche e il controllo deve essere effettuato dall'ente pubblico, non necessariamente dall'ente locale. Una cosa è certa: una seconda ondata immigratoria non porterebbe a nessuna soluzione».

Beppe Gatti, *capogruppo* **dc:** «Nell'affrontare il problema di assicurare alle famiglie terremotate una residenza degna di questo nome in cui poter trascorrere i durissimi mesi dell'inverno, si deve evitare di distruggere ulteriormente il tessuto civile e comunitario che è stato colpito. Riunire, dunque e non frantumare i nuclei familiari ed in questa prospettiva anche Torino, ove sono molti coloro che provengono dall'Irpinia, dal Salernitano e dalla Basilicata, deve predisporre una adeguata accoglienza ai senza tetto che volessero venire nella nostra città per ricongiungersi ai loro cari».

«Ciò pone rilevanti problemi, ma non è accettabile un egoistico e meschino rifiuto che offende la coscienza nazionale e lo spirito di solidarietà che Torino sta concretamente dimostrando».

Franco Ferrara, *capogruppo* **pri:** «L'impostazione del problema da parte di Biffi Gentili mi sembra abbastanza corretta. Non sarebbe una cattiva idea far "adottare" alle regioni le aree colpite. Si tratta di vedere quali sono le effettive esigenze di questi paesi, e predisporre piani concreti. Il progetto, comunque, va studiato nei minimi dettagli e affidare la ricostruzione ai grossi gruppi industriali può anche voler dire, almeno si spera, avviare una prospettiva di lavoro in zone dove il lavoro è sempre stato un problema e l'emigrazione un fatto».

Ricciotti Lerro, *segretario cittadino* **psdi:** «Impossibile una nuova immigrazione su strutture che stentano ormai a reggere. Sono d'accordo con la proposta del vicesindaco, purché essa venga studiata a fondo. Né si deve procedere a stanziamenti alla cieca che assumono, poi, il sapore dell'elemosina e risolvono poco o niente».

Giorgio Cardetti, *capogruppo* **psi:** «La soluzione non può essere un nuovo afflusso al Nord. Ciò sarebbe in contraddizione con l'impostazione sociale sindacale e di sinistra che si è sempre battuta per la creazione di posti di lavoro nel Mezzogiorno. Non ripetiamo gli errori del passato. La generale inefficienza dimostrata dallo Stato e denunciata dallo stesso presidente della Repubblica, m'induce a ritenere che le iniziative prese dalle regioni e dagli enti locali possano avere maggior successo.».

«L'intervento privato può essere utile, purché coordinato dall'iniziativa pubblica, anche se, in definitiva, portare le grandi industrie del Nord alla ricostruzione significa poi creare profitti al Nord e spostare ricchezza dal Sud al Nord, come sempre».

Il sindaco: «Non mi dispiacerebbe»

Il psdi entrerà nella giunta a Moncalieri?

Ufficialmente nessuno conferma, ufficiosamente tutti lo ammettono, nei corridoi se ne sussurrava da mesi: per l'inizio del prossimo anno il psdi entrerà a far parte della Giunta di Moncalieri.

L'avvicinamento — in campo nazionale — con i socialisti, il passaggio nella maggioranza in Regione e nel Comune di Rivoli, i socialdemocratici di Moncalieri hanno visto l'ipotesi (già nel dopo-elezioni si parlava di un «appoggio esterno» all'amministrazione) di una loro partecipazione al governo cittadino diventare sempre più praticabile.

La maggioranza dovrebbe così ottenere quella che con un termine alla moda si chiama maggiore «governabilità». Sarà vero? Naturalmente non tutti sono d'accordo. *«Questo ingresso può andare a scapito della già scarsa coesione della Giunta»* sostiene il capogruppo dc, on. Giovanni Porcellana che vede l'evento dai banchi dell'opposizione.

Più sfumate le dichiarazioni dei partiti di maggioranza — c'è da ricordare che la notizia non è ancora ufficiale — *«Non mi spiacerebbe avere in giunta i compagni socialdemocratici* — si limita a dire il sindaco socialista Francesco Fiumara una cui dichiarazione più marcata equivarrebbe ad una conferma ufficiale».

Lo stesso vale per il capogruppo socialdemocratico Rodolfo Caponnetto che non annuisce ma esplicitamente non vuole negare: *«E' una prospettiva interessante».*

Neanche i comunisti vogliono ancora «sbottonarsi» *«So che i partiti ne stanno parlando»* dichiara Modesto Pucci assessore al lavoro. Un silenzio ufficiale, comunque, ufficiosamente molto «rumoroso».

● *L'Associazione esercenti latterie in accordo con la centrale del Latte di Carignano invierà nei giorni 6-7-8 dicembre quattro automezzi con generi a lunga conservazione, latte, acqua minerale.*

Il Consiglio dell'associazione ha stanziato 5 milioni per l'acquisto di questi prodotti; i lattai aderenti che vogliono collaborare sono invitati a consegnare i generi ai camion dell'Isolina.

Pré St. Didier centro
(a 4 Km. da Courmayeur)
in vendita
2 monolocali soleggiati
vista Catena Monte Bianco.
Pronti subito.
Mutuo fondiario.
Telefonare: 0165/82594
oppure: Genova: 010/540791
(ore ufficio)

COALA®
il caldo che costa meno
consuma 1/3 di quello che pensate
GARANZIA ANNI 5
ELETTRORADIATORI BREVETTATI SVEDESI
a flusso d'aria
con termostato incorporato

Finalmente il riscaldamento dei paesi nordici!
Nessuna spesa di impianto: né caldaie né bruciatori né tubazioni né cisterne.
Lo comprate, lo attaccate ed avete subito caldo.
Per la vostra villa, il vostro alloggio, lo vostro camera
Non brucia ossigeno
NESSUN PROBLEMA D'INSTALLAZIONE!
ESCLUSIVISTA
provera & C. s.p.a.
10152 torino - c.napoli 32 tel. (011) 85.93.93 (5 linee)

BAROVERO
mobili arredamenti
dà di più...
Via Belfiore 45 ang. Via Valperga Caluso

nell'era del JET

la JETTA Volkswagen

1300cmc 60CV e 1600cmc 110CV

Rieletto presidente Albino Bellino sindaco di Sparone

La comunità montana dell'Orco contro i nuovi confini del parco

Albino Bellino è stato rieletto alla presidenza della Comunità Montana Valli Orco e Soana. Ha ottenuto 23 dei 32 voti disponibili, ve[redacted] riconfermato dopo dieci anni il mandato dai rappresentanti degli undici com[redacted] facenti parte dell'ente. Il [redacted] vice sarà Al[redacted] Sandretto, impresario, sindaco [redacted] Sparone che l'ha spuntata dopo lunghe [redacted] sul primo cittadino [redacted] Alpette [redacted] Ceretto Castigliano.

Nel discorso inaugurale Bellino ha posto l'accento sui principali interventi che [redacted] Comunità si appresta [redacted] effettuare nella [redacted] In particolare il [redacted] attività turistiche previsto nel piano di sviluppo già appro[redacted] qualche mese fa. Non [redacted] tuttavia gli accenni polemici [redacted] mino[redacted] sinistra. Renato Bazzarone, rappresentante [redacted] Alpette, ha [redacted] sul problema di [redacted] adeguata distribuzione delle nomine che avvengono in ogni co[redacted]

«Spesso i membri designa[redacted] per la [redacted] montana [redacted] rappresentano la maggioranza e l'opposizione. Avviene [redacted] maggioritario si fabbrichi una specie di opposizione e [redacted] elegga coi suoi voti determinanti. [redacted] assolutamente d'accordo [redacted] questo modo [redacted] procedere».

[redacted] prossime battaglie che la Comunità Montana dovrà affrontare c'è la revisione [redacted] nuovi confini [redacted] parco, problema [redacted] al centro [redacted]: «Speriamo di indurre [redacted] ministro ad un ripensamento *— ha detto Bellino —* perché l'ampliamento non diventi un danno troppo grande».

Le altre due comunità montane del Canavese occidentale mancano invece [redacted] momento di un esecutivo. Il [redacted] dicembre è convocata [redacted] prima [redacted] per [redacted] Valle Sacra, nella quale avverrà il passaggio di consegne tra l'ex presidente Giacomo Caretto Buffo [redacted] Mattioda, socialista già primo cittadino [redacted] Castellamonte. La nomina [redacted] stata oggetto nei mesi scorsi [redacted] qual[redacted] scontro tra socialisti e comunisti. Ora tutto sembra risolto.

[redacted] Comunità [redacted] Alto Canavese c'è invece [redacted] prospettiva concreta di una amministrazione compren[redacted] tutti i gruppi presenti, dalla democrazia cristiana ai comunisti. In questo [redacted] dovrebbe essere riconfermato alla presidenza Enrico Colombo, comunista [redacted] Forno. Vice-presidente potrebbe essere un rappresentante [redacted] Cuorgnè, [redacted] Carlo Vacca Cavalot, indipendente [redacted] «Alleanza» [redacted] già assessore per cinque anni.

[redacted] in questa [redacted] potrebbero [redacted] spuntare fatti nuovi: c'è un ricorso pendente al Co.re.co. [redacted] Ivrea presentato [redacted] democri[redacted] Cuorgnè [redacted] l'e[redacted] di un indipendente, Giacinto Orso, [redacted] rappresentante [redacted] «senza che i diritti [redacted] mi[redacted] siano stati tutelati». *Guarda caso è un discorso simile a quello del [redacted]munista Bazzarone, pronunciato in quel di Locana. E dire che a Cuorgnè i comunisti hanno votato per Orso.*

A Orbassano «Marcia della speranza»

«Marcia [redacted] speranza» aperta ad adulti e piccini domani mattina ad Orbassano. La gara podistica [redacted] petitiva [redacted] stata organizzata dal locale gruppo podistico [redacted] dall'assessorato allo sport. L'incasso ottenuto dalle adesioni verrà devoluto [redacted] terremotati. Quota [redacted] partecipazione individuale [redacted] lire. A tutti i partecipanti verrà offerta una medaglietta ricordo.

Le iscrizioni si ricevono si[redacted] a stasera [redacted] Centro culturale. Domattina, fino [redacted] pochi minuti dal via, previsto per le 9,30 nei pressi del centro sportivo Sisport.

Condono Inps

In relazione alla circostan[redacted] che il 30 novembre [redacted] in giorno festivo, l'Inps comunica che riterrà nei termini i versamenti e gli adempimenti connessi effettuati [redacted] datori di lavoro il giorno 1 dicembre prossimo venturo per [redacted] propria posizione debitoria relativa ai contributi previdenziali [redacted] di malattia, dovuti per i periodi di [redacted] fino al 31 dicembre '79, fruendo dell'esonero [redacted] pagamento delle somme [redacted] sorie previste dalla legge.

Con l'occasione si precisa che gli sportelli delle [redacted] serveranno il normale orario di lavoro anche [redacted] giorna[redacted] di sabato 29 novembre e [redacted] 1 dicembre esclusivamente per le operazioni [redacted]nesse con l'applicazione [redacted] condono.

Tremila torinesi domani ricevuti da Papa Wojtyla

Torino ricambierà domani, domenica, la visita che il Papa le fece il 13 aprile scor[redacted] Sono più [redacted] tremila i pellegrini partiti per [redacted] treno, in pullman, in aereo. [redacted] partiranno [redacted] stamane. Giovanni Paolo II li riceverà [redacted] udienza domani mattina, dopo [redacted] reci[redacted] l'Angelus, come ogni domenica, [redacted] finestra [redacted] studio privato su piazza San Pietro.

[redacted] viaggio a [redacted] stato [redacted] fino [redacted] qualche giorno fa, [redacted] sembrando [redacted] opportuno, davanti [redacted] catastrofe [redacted] ha colpito [redacted] concedersi una manifestazione di gioia. Telefonate e contatti sono intercorsi fra il Vaticano e Torino. Alla fine ci si è trovati concordi nel riconfermare la visita al Papa [redacted] una considerazione di fondo: egli venne in Torino fra i fratelli di una metropoli ferita [redacted] terrorismo. Oggi la [redacted] gli restituisce quella [redacted] in un momento in cui il pontefice, come tutti noi, [redacted] il cuore angosciato per le migliaia [redacted] vittime [redacted] il terremoto ha causato.

Così domani i torinesi vivranno alcuni momenti con il Papa, in riflessione e in preghiera, guidati dal cardinale arcivescovo Anastasio [redacted] e dal vicario ge[redacted] monsignor Francesco Peradotto.

[redacted] cardinale presenterà al Papa il volume Torino, vivi in pace, *che ricorda [redacted] visita papale [redacted] capitale subalpina, raccoglie [redacted] i discorsi [redacted] Papa Wojtyla, ed è stato curato da don Accornero e stampato dall'editrice Ldc.*

Secondo le ultime indiscrezioni, i cattolici torinesi recheranno al Papa un'offerta da devolvere a nome della città [redacted] fratelli del Sud colpiti [redacted] sciagura.

Una donna aggredita in casa [redacted] strada della Creusa 65

Legata e imbavagliata da rapinatori

Due uomini hanno fatto irruzione questa mattina in una villa di Cavoretto, in strada della Creusa, imbavagliando e legando, mani [redacted] piedi, una donna [redacted] anni. I [redacted] rapinatori però, dopo [redacted] frugato rapidamente nei cassetti, forse per [redacted] timore [redacted] sopraggiungesse qualche parente, si [redacted] allontanati [redacted] rubare nulla.

L'episodio è avvenuto sta[redacted] alle 11,30, [redacted] Cavoretto, nella villa [redacted] Creusa 65, [redacted] proprietà della famiglia Ferroni. [redacted] guardia della [redacted] i coniugi Ferroni hanno un grosso [redacted] lupo che però al momento in cui i giovani sono entrati, era legato alla catena.

Così i rapinatori, indisturbati, e [redacted] hanno legato [redacted] imbavagliato la donna — Giovanna [redacted] — cominciando ad ispezionare la casa. Dopo aver frugato in tutti i cassetti, non avendo trovato oggetti [redacted] particola[redacted] valore [redacted] comunque facilmente asportabili, hanno rinunciato.

Giovanna Ruga, che [redacted] sofferente di cuore, dopo qualche minuto [redacted] riuscita a liberarsi dando l'allarme: troppo tardi tuttavia per tentare di organizzare battute nella [redacted] Subito dopo la polizia sul posto è arrivato anche il marito, Gelsomino Ferroni, di 57 anni. E' stato proprio l'uomo ad accertare che in casa, [redacted] una prima superfi[redacted] ricognizione, non sembrava mancare niente.

Fallita rapina [redacted] donne

[redacted] strilli delle donne che intendevano rapinare hanno [redacted] in fuga ieri [redacted] il volto coperto [redacted] passamontagna [redacted] armati [redacted] pistola.

L'episodio [redacted] ieri sera, poco dopo le 20, in via Saluzzo [redacted] Due [redacted] che abitano nel palazzo — Umbertina Raggion, [redacted] anni, e [redacted] figlia Clotilde, di 37 anni — sono entrate nel portone prendendo l'ascensore. Prima che la cabina cominciasse la salita la porta si [redacted] improvvisamente aperta mostrando due uomini — forse rimasti [redacted] prima rampa [redacted] scale — con il volto coperto da passamontagna ed armati di pistole che hanno intimato alle [redacted] donne di consegnare le borse.

■ Una giovane [redacted] stata [redacted] stamane dalla polizia, dopo [redacted] aveva [redacted] di rubare due braccialetti d'oro [redacted] gioielle[redacted] Si chiama Rosaria Laga[redacted] è [redacted] in [redacted] Vittorio Emanuele 13. Si è presentata stamane [redacted] gioielleria di via [redacted] 11, [redacted] proprietà di Rinaldo Perego.

Si è spento
Carlo Franzinetti
Con immensa co[redacted]zione lo annunciano **Joan, Vicky,** [redacted] **e Giulio.**
— Llantwit Major, [redacted] **Unito,** 28 novembre 1980.

Dopo lunghe soffe[redacted] è [redacted] all'affetto dei suoi cari
[redacted] Bellingeri
Lo annunciano: la moglie **Zara**, il figlio **Marco** con la moglie **Beatriz** (Messico), la sorella **Viola**, il fratello [redacted] parenti, amici tutti. Il funerale avrà luogo lunedì 1 dicembre ore 10,15 parrocchia «Pozzo Strada».
— Torino, 27 novembre 1980.

Silvio, Giuseppe, Giorgio Mortarotti e famiglie si associano al dolore della famiglia per la dipartita dell'amico e collaboratore
Pietro Bellingeri
— Torino, 27 [redacted]

Dirigenti e Maestranze della [redacted] **Meccanica S.p.A.** partecipano addolorati al grave lutto della famiglia per la scomparsa del collaboratore
Pietro Bellingeri
— Torino, 27 novembre 1980.

La [redacted] **S.p.A.** prende parte al lutto della famiglia per la scomparsa di
Pietro Bellingeri
— Torino, 27 novembre 1980.

E' mancato all'affetto dei suoi cari
Paolo Galdano
cav. [redacted] Vittorio Veneto
Ne danno il doloroso annuncio: la moglie **Norma**, la figlia **Maura** con **Piero**, il figlio **Arturo** con **Caterina** e parenti [redacted]. Funerali oggi 29 alle ore 16 [redacted] parrocchia Gesù Crocefisso (via Giaveno 39). La presente è partecipazione e ringraziamento.
— Torino, 27 novembre 1980.

E' mancato ai suoi cari
Pietro Bocca
anni 80
Lo annunciano addolorati la figlia **Mariuccia** col marito **Angelo Appendino**, ni[redacted]. Funerali sabato ore 15,30 [redacted] di Chivasso, via Borghetto, con partenza da Torino [redacted] ore 13,30.
— Torino, 28 novembre 1980.

E' [redacted] all'affetto dei suoi cari
Dianira Viarengo
Addolorati lo annunciano l'amatissima sorella **Maria**, il nipote **Attilio Maggi** e famiglia, parenti tutti e l'affezionata **Pina**. La cara salma sarà benedetta oggi sabato ore 14, via Legnano 13 per poi proseguire per il funerale nella parrocchia di Portacomaro. Non fiori ma opere di bene. La presente serve di partecipazione e ringraziamento.
— Torino, 29 novembre 1980.

Cristianamente è mancato il
dott. Pietro Vallero
Medico chirurgo
anni 46
[redacted] annunciano la moglie [redacted] figlie [redacted] ed **Emanuela**, la mamma **Maria Mario**, il fratello **Giorgio** con **Rita, Ester ed Astrid**, la suocera **Margherita** e famiglia **Demaria** con parenti tutti. I funerali [redacted] domenica 30 novembre alle [redacted] 15 nella chiesa parrocchiale di Dronero.
— Dronero, 28 [redacted]

Ha concluso cristianamente [redacted] sua [redacted] il
comm. Benigno Mattioda
anni 86
ex [redacted]
[redacted] di Vittorio Veneto
Addolorati lo annunciano i figli **Primo, Fiore, Elmo e Luciano** con le rispettive famiglie; la nipote **Maria Cristina Fenoglio Gaddò** e famiglia, il fratello **Pierino** e famiglia, cognati, nipoti e parenti tutti. Un particolare ringraziamento al [redacted] per le [redacted] prestate. I funerali avranno luogo sabato 29 novembre alle ore 14,30 partendo dal [redacted] in Spineto di Castellamonte. La cara salma sarà tumulata nella tomba di famiglia a S. Anna Boschi.
— [redacted] novembre 1980.

[redacted] è mancato
Pietro [redacted]
Cav. di Vittorio Veneto
anni 82
Lo annunciano: i figli **Rocco** con la moglie **Angela Costa** e figli **Piero** e **Paola**; **Fiore** [redacted] il marito **Giuseppe** [redacted] e figlia **Maria Teresa**; **Rinalda**; la sorella **Rita Bassino**; i cognati Suor **Pia Galleasco**; **Domenico Gallesco** e famiglia; nipoti; cugini; parenti tutti. Un ringraziamento particolare al dott. Riccardo Dolto e al prof. Lincoln Briccarello. Funerali oggi ore 15,30 in Foglizzo da via Umberto I 43 partendo da Torino [redacted] 13,45 [redacted] Donizetti 16. La presente è partecipazione e ringraziamento. Non fiori ma preghiere.
— Torino, 29 novembre 1980.

Dopo lunghe [redacted] è mancata
Marilena Ferrero
in [redacted]
di anni 57
A funerali avvenuti lo annunciano il marito **Leo** i figli **Stefano** e **Rossana** il cognato **Renato**. Un ringraziamento ai medici e infermieri [redacted] Molinette che l'hanno seguita e a tutti coloro che le sono stati vicino.
— Torino, 28 novembre 1980.

E' mancata
[redacted]
Giuseppina [redacted]
I parenti di Torino e Varese la ricordano con affetto.
— Genova, 25 novembre 1980.

Ci ha lasciato il piccolo
Marco [redacted]
Ne [redacted] il triste annuncio: mamma, papà, sorella e parenti tutti. Funerale oggi ore 14 partendo [redacted] Clinica pediatrica per Oncino ove si volgerà la funzione religiosa.
— Torino, [redacted] novembre [redacted]

E' [redacted]
Giuseppina Fonzari
[redacted]
69 anni
Lo annunciano la figlia [redacted] vedova **Martina** con **Carla** e **Federico** il figlio **Luciano** con **Maria** e **Chiara** e parenti tutti. I funerali in Barbania sabato [redacted] corrente mese alle [redacted] 15. Un ringraziamento alla direzione e personale «Domus Pacis».
— Donnas, 28 novembre 1980.

Cristianamente è mancato
Francesco Vincenzo Bertolino
cav. di Vittorio Veneto
anni 92
Anziano FIAT
Lo annunciano: la moglie **Angela Ma[redacted]** e parenti tutti. Funerali in Cambiano domenica 30 novembre [redacted] 14 [redacted] via Compayre 10. Non fiori ma offerte ai terremotati.
— [redacted], 28 novembre 1980.

Improvvisamente è [redacted]
Italo Caveglia
anni 38
Lo piangono [redacted] papà, moglie, figlio, parenti tutti. Funerali in Orbassano [redacted] 30 novembre [redacted] 14,30 da via Coppino.
— Orbassano, 28 novembre 1980.

E' mancato all'affetto dei suoi cari
Luigi Lupo
[redacted] Fedeltà FIAT
[redacted] danno il [redacted] annuncio la moglie **Tina**, il figlio [redacted] con la moglie **Bruna**. Funerali oggi [redacted] 10,30 [redacted] Paolo, [redacted] Vica.
— Rivoli, 29 novembre 1980.

Ci ha [redacted] il
dott. [redacted] Mazzia
Addolorati lo annunciano la moglie **Anita** con il figlio **Aldo**, i cognati **Federico e Lalla Calzang** con i figli **Federica** e [redacted] parenti tutti. [redacted] oggi ore 14,30 parrocchia San Pellegrino. La pre[redacted] è partecipazione e ringraziamento.
— Torino, 29 novembre 1980.

E' mancato all'affetto dei suoi cari
[redacted]
Lo piangono la moglie **Rina**, il figlio **Ricca[redacted]**, la nuora **Nicoletta** e la piccola **Elisa**; [redacted] mamma, la sorella **Bruna**, il fratello **Mario**; cognati, nipoti e parenti tutti. I funerali avranno luogo in Gabiano Mon[redacted] 29 [redacted] 14,30.
— Gabiano, 29 novembre 1980.

[redacted] mancato all'affetto dei suoi cari
Aldo Bergia
Ne danno il doloroso annuncio la moglie **Rina**, il figlio **Livio** con la moglie **Silvia** e le nipotine **Simona** e **Stefania**, la figlia **Silvana** con il marito **Beppe** e i figli **Gianni** e **Paolo** e parenti tutti. Il funerale [redacted] luogo sabato 29 [redacted] 14,30 [redacted] dall'abitazione in [redacted] ro via Bianchi [redacted] 24.
— Dronero, 28 novembre 1980.

Dopo lunghe [redacted] cristianamente è mancato
Biagio Alaria
anni 77
L'annunciano la moglie **Caterina Mar[redacted]** i figli **Maria, Maddalena, Giuseppe**, [redacted] rispettive famiglie, [redacted] sorelle, cognati, parenti tutti. Funerali domenica 30 corr. ore 15,30 dall'abitazione Strada Salga 24. La presente è partecipazione e ringraziamento.
— Casella, 28 novembre 1980.

RINGRAZIAMENTI

Lilli, Dido e Dodo esprimono le loro gratitudine per le testimonianze di affetto e stima tributate al loro caro
dott. ing. Luigi Beltrami
Nell'impossibilità di farlo singolarmente ringraziano tutti coloro che con la loro presenza [redacted] sono stati loro vicini. Messa trigesima venerdì 19 dicembre, ore 18,30, chiesa [redacted] Pompei.
— Torino, [redacted] novembre 1980.

ANNIVERSARI

28-1[redacted] **[redacted]**
[redacted]
Smarrita nell'immenso vuoto che hai lasciato, [redacted] sempre [redacted] in ogni attimo [redacted] della tua [redacted] Funzione [redacted] parrocchia Sant'Alfonso lu[redacted] 1° dicembre [redacted] 9.

1979 **[redacted]**
[redacted] Del [redacted]
Venturino
I suoi [redacted] ricordano a quanti [redacted] volle bene. S. [redacted] lunedì 1° dicembre, [redacted] 18,30, chiesa S. Benedetto, via Delleani 24.

1965 **[redacted]**
Ing. Giuseppe [redacted]
Moglie, famigliari ricordano affettuosamente. Messa, [redacted] novembre [redacted] 12, Madonna Carmine.

1979 **1980**
Alfredo Viberti
Ricordato con amore e rimpianto. S. Messa S. Bernardino 30 novembre [redacted] 18.

1969 **[redacted]**
[redacted] Venturini
[redacted] Agasso
La famiglia la ricorda [redacted] immutato affetto.

1970 **1980**
Lidia Borin
Sempre [redacted] rimpianta.

I GIOIELLI DI FAMIGLIA DI CASA VERGNANO

Non tutti possono vantare gioielli come quelli di Casa Vergnano.

Di gusto squisito, come solo una volta sapevano farli, sono racchiusi in preziosi contenitori che conservano intatti l'aroma e il sapor del pregiato.

Sono le pregiate miscele di Casa Vergnano, adatte a ogni tipo di gusto e di occasione: la celebre Antica Bottega ideale per chi ancora sa apprezzare il pregio di un caffè

tradizione; Momento d'oro per sottolineare le occasioni importanti; Salotto Rosso per rievocare il rito del caffè nei salotti della Torino umbertina e, naturalmente, l'ormai classico Caffè Vergnano, l'amica di famiglia per sostenervi nei momenti duri della giornata!

Tutte miscele squisite, sapientemente preparate con pregiate varietà di caffè e segreti procedimenti, secondo la ricetta originale del 1882.

CAFFÈ VERGNANO

L'AROMA E IL GUSTO DI UNA ANTICA STORIA DI FAMIGLIA

STAMPA SERA
tuttospettacoli

Lo Studio Keller proietta esclusivamente per ragazzi «Professione giocattolo»

Film vietato ai maggiorenni

Esiste un film che circola in Torino, è visto da centinaia di persone è recensito con la massima cura. Si chiama *Professione giocattolo*, regia di Francis Vebber e interpretazione di Pierre Richard per una produzione francese.

Per quanto sia in programmazione da settimane, non è possibile trovarlo sui tabellini della normale pubblicità degli spettacoli. Il piccolo mistero è dovuto all'insolita iniziativa d'un esercente, Guglielmo Keller, il quale è intervenuto dopo aver visto in un'anteprima professionale il film che stentava a trovare un'uscita (gli unici dati, negativi, riguardavano Napoli dove *Professione giocattolo* aveva richiamato 250 spettatori in 8 giorni).

Keller lo ha noleggiato in esclusiva per il Piemonte ritenendolo educativo e lo ha programmato per le scuole fondando anche per l'occasione un circolo culturale e rifiutando il richiamo dei quotidiani (foto, critiche, anticipazioni che di solito accompagnano le prime visioni). *Professione giocattolo* viene discusso — con i componimenti e i disegni — unicamente da centinaia di bambini, delle elementari Sclarandi e Beata Vergine Campagna e delle medie Casella e Vian.

In breve un materiale di notevole interesse si è accumulato nello studio di Keller. Il film, che narra d'un ricco che regala un uomo al figlio perché lo tratti come un giocattolo, è molto polemico e molto chiaro. Vebber, che già come sceneggiatore di *Infedelmente tua*, si era scagliato contro la convenzionalità della nostra società, adotta un tono grottesco che s'impone.

Pierre Richard è il protagonista di "[illegible] giocattolo" di Francis Vebber

Tanti piccoli critici cinematografici in agguato

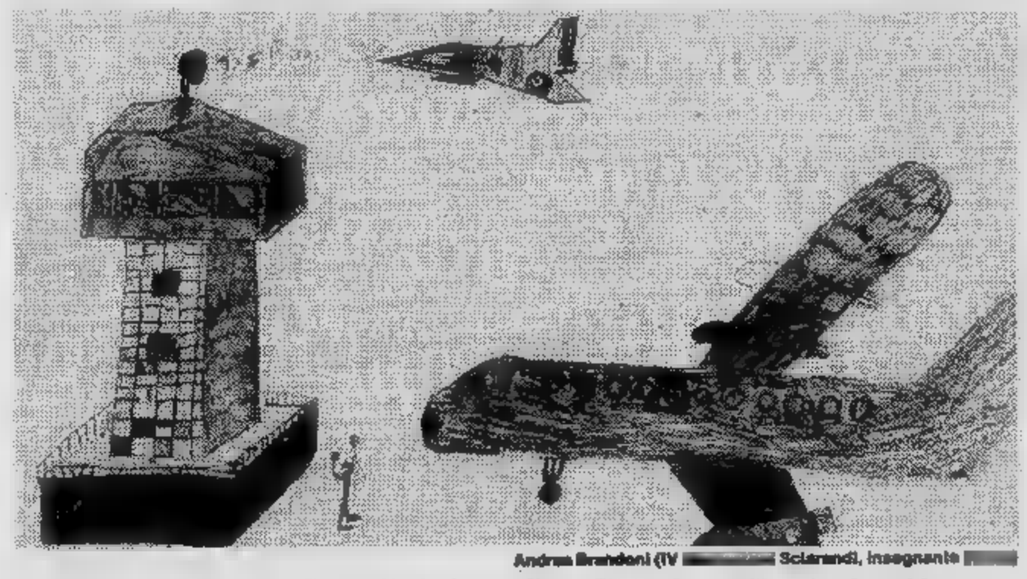

Andrea Brandoni (IV [illegible] Sclarandi, insegnante [illegible]

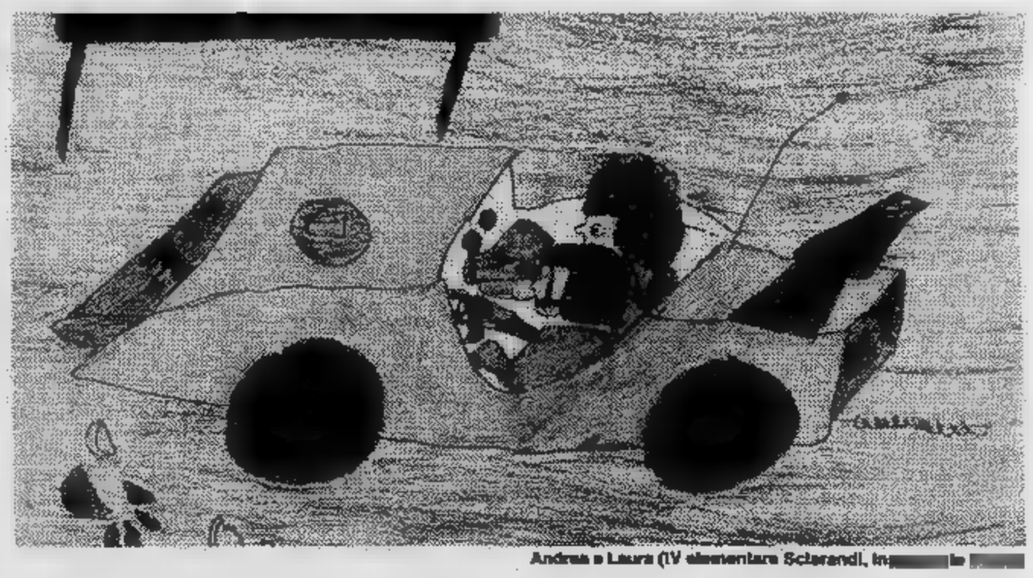

Andrea e Laura (IV elementare Sclarandi, in[illegible]e [illegible]

Lasciamo la parola, fin dalla trama, ai piccoli critici. «*I personaggi che mi hanno colpito di più sono: il presidente del giornale, il figlio del presidente, Eric e François (Julien). Il presidente del giornale io lo giudico prepotente perché prima di tutto crede di comprare e vendere gli operai, invece di assumerli e licenziarli; il secondo motivo è che lascia fare tutto quello che vuole a suo figlio Eric, infatti il figlio compra un uomo che sarebbe François e suo padre glielo impedisce*» (Michela Zecca).

I personaggi si precisano nella descrizione degli scolari. «*Il presidente è un signore che comandava il giornale ed era talmente ricco che possedeva anche un negozio di giocattoli e aveva 14 servi e una casa grossissima. Eric era un bambino ricco ed era molto viziato da suo padre. Julien era un povero giornalista che lavorava nell'ufficio del presidente*» (Marilù Turco).

A poco a poco si passa al giudizio. «*Ho visto questo film e m'è piaciuto. Per me vuole spiegare ai bambini che non basta avere tanti giocattoli per essere contenti, ma bisogna avere dei genitori che vogliono bene al proprio figlio. Io consiglio a quelli che leggeranno il mio articolo di andare a vedere "Professione giocattolo"*». (Maurizio Veglio).

A volte si confondono le qualifiche dei potenti ma il discorso fila ugualmente. «*Il film è piaciuto a me e lo consiglierei a tutti i ragazzi, perché è stato molto bello. Il film fa sempre pensare un po' all'egoismo perché c'era un bambino che si chiama Eric che voleva comprare tutto con i soldi ed esempio un uomo. Noi sappiamo che le persone non si comprano ma siccome lui era figlio di un sindaco tutti dovevano obbedire*» (Claudia Nardella).

Ancora sul fatto ricchezza. «*Il film fa ridere in alcuni punti, alla fine è un po' commovente perché il ragazzo ha accettato la povertà e l'affetto di un povero disoccupato e non la ricchezza di un ricco proprietario di fabbriche. Nei miei riguardi il film è stato girato ottimamente e mi è piaciuto perché insegna che se si crede nei soldi, si avrà tutto meno che l'affetto di qualcuno*» (Nicola, senza cognome).

A volte il discorso si precisa. In fondo, forse per l'urgere delle tensioni sociali. «*E' un film che dovrebbe essere guardato da molte persone. Mi pare che Eric malgrado molte cose fosse molto solo prima dell'arrivo di François, un giornalista disoccupato da diciassette mesi*» (Piergiorgio Deandrea).

«*Mi ha fatto capire che i bambini hanno bisogno di giocattoli ma di affetto. Il bambino ha un povero purché gli voglia bene. Abbiamo più noi di quel bambino perché noi abbiamo l'affetto*» (Silvia Bellavigna).

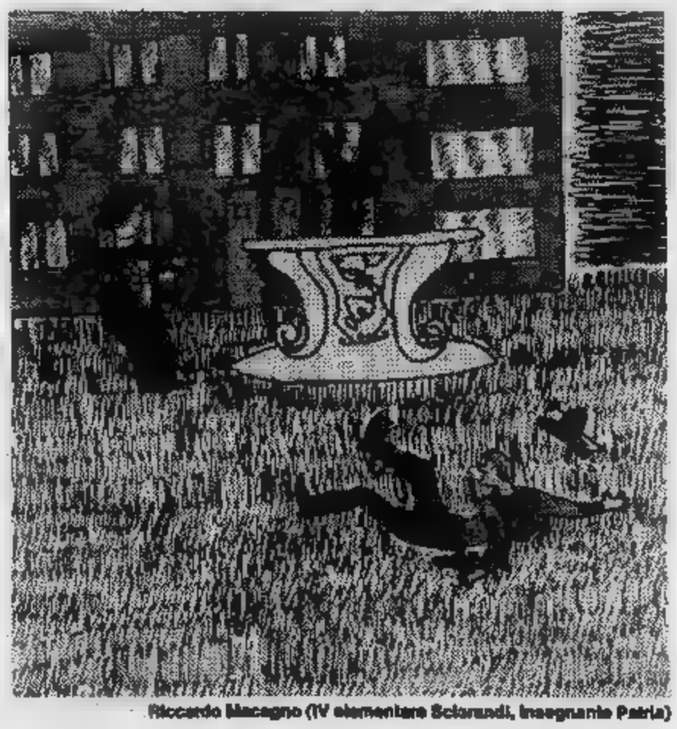

Riccardo Macagno (IV elementare Sclarandi, insegnante Patria)

«*Secondo me il padre ha sbagliato perché doveva dargli una madre molto affetto e non giocattoli così e il figlio sarebbe stato felice veramente. La morale del film è che non si può comprare tutto in questo mondo*» (Anna Coralllini).

Talora l'analisi si fa minuziosa. «*Mi ha impressionato di più quando il bambino è sceso dalla macchina e, di corso dal giornalista gli è saltato addosso. Il giornalista verso il padre ha fatto un gesto come per dire porti pazienza. In quel momento hanno voluto spiegare che se anche papà era ricco e gli comprava tutti i giocattoli che voleva, lui era contento perché aveva bisogno d'affetto e il giornalista glielo dato giocando con lui*» (Samanta Ferriani).

«*La scena più bella per me è stata l'ultima dove il ragazzo preferisce andare il giornalista che con il padre. Il ragazzo sapeva che se andava col padre avrebbe avuto tutto quello che voleva e con il giornalista no, lui ci andò lo stesso perché il giornalista in un mese che era stato con lui gli dato l'affetto*» (Marco Gerbi).

«*Secondo me il film vuol far capire che si possono avere tanti soldi, una casa enorme e mucchi di giocattoli ma non esiste l'amore, c'è felicità. Il bambino con il suo ultimo gesto rinuncia a tutto pur di continuare ad avere da François l'affetto, ciò che il padre credeva di dargli con i soldi*» (Alda Rastello).

In certi temperamenti il giudizio al là del singolo «*Questo tipo di trama è già stata sfruttata da molti produttori ma a me questo film, che è piaciuto molto, sembra destinato non solo alle persone adulte ma, svolgendosi in una chiave tronica e avendo spiccata visività, riesce anche interessare i bambini più piccoli, che forse non riescono cogliere i contenuti più validi. Per conto mio sembra voler dire che l'amore non lo si può comprare come cosa materiale*» (Ornella Cibrario).

«*Consiglierei vedere questo film tutti i grandi piccoli che hanno preoccupazioni almeno si divertono un po'*» (Monica Ussai).

E, in breve, con tanta ragione: «*Finalmente questa mattina ho avuto il piacere di andare vedere un film la scuola*» (Riccardo Rossi).

I cabarettisti sono soddisfatti dello show televisivo «Crazy bus»

Quattro gatti che fanno le fusa

ROMA — *Far parlare quattro persone insieme risulta [illegible] compito un po' complicato; nel caso dei «Gatti del Vicolo Miracoli», giacché si definiscono un gruppo che vive all'unisono, [illegible] uno di loro che di volta in volta interpreta il pensiero degli altri. La loro attività si svolge [illegible] parecchi anni, ma [illegible] quest'anno che, con la conduzione della trasmissione della domenica* Crazy bus, *si trovano ad [illegible] più chiacchierati.*

Il primo a difendersi [illegible] Jerry (famoso per i suoi prova!!!... oppure capito!!!...), «Quello [illegible] si dice — *spiega* — è tutto [illegible] contrario di quello che succede: abbia[illegible] avuto con sole due puntate 2.500.000 di spettatori che [illegible] quanto *L'altra domenica* ha avuto [illegible] termine dei due anni. Forse è stata un po' debole la prima puntata, ma era praticamente una puntata zero, [illegible] prova, ed effettivamente i giochi si [illegible] un po' dilungati. Nella seconda ci sono stati più interventi nostri, s'è mossa in modo veloce [illegible] con ritmo, noi ci riteniamo soddisfatti».

Siete più contenti di voi o [illegible] trasmissione? Ninni (quello con la barba) interviene: «Siamo abbastanza contenti di noi e fiduciosi nella trasmissione. Chiaramente il programma deve prendere corpo, deve evolversi, modificarsi, credo che le formule delle trasmissioni riuscite non possano dirsi risolte dopo una puntata. Facendo [illegible] paragone con altre trasmissioni di questo tipo, [illegible] c'è [illegible] da discuterne: almeno con noi c'è [illegible] tentativo di far vedere [illegible] delle macchiette diverse, della gente un po' sveglia, dei colori, un'ambientazione, che qualcuno ha definito "è l'anticonformismo che diventa conformismo", ma io non ricordo che qualcuno [illegible] si sia mai presentato conciato come siamo noi, vestiti da barboni. Questa come minimo [illegible] una ideuzza, quando tutti [illegible] con il vestitino».

Può darsi che il travestimento [illegible] basti.

«Suppongo che i dirigenti [illegible] abbiano chiamato per dare qualcosa di nuovo, altrimenti facevano un'altra *Domenica in...*».

Quali ostacoli incontra [illegible] gruppo [illegible] il vostro nel trovarsi per la prima volta [illegible] condurre un programma?

«La paura di esagerare. Di solito facevamo il nostro intervento [illegible] [illegible] ne andavamo, in questo caso non possiamo esprimerci con continuità [illegible] quindi portare quello che facciamo in teatro, ma praticamente dobbiamo reggere le fila di [illegible] spettacolo. [illegible] poi — *dice Franco* — in [illegible] ci [illegible] dei limiti: noi abbiamo un maialino in scena, è la nostra mascotte. Io troviamo divertente. Intanto già stanno pensando [illegible] eliminarlo perché costa troppo... se fosse per noi faremmo passare gli elefanti o i cammelli, voglio dire creeremmo un po' più di sbalordimento».

In questi giorni state presentando il vostro vero repertorio al Teatro Tenda di Roma: com'è [illegible] risposta del pubblico?

«Direi ottima — *replica Jerry* — perché [illegible] cinque giorni [illegible] debutto c'è già [illegible] l'esaurito. Per noi è senz'altro più soddisfacente lavorare in teatro, possiamo esprimerci totalmente [illegible] anche il pubblico [illegible] percepisce meglio le sfumature».

Già l'anno scorso avete fatto il Tenda [illegible] Roma e di altre città, ma quest'anno [illegible] pubblico pretendeva da voi qualcosa di nuovo. E' difficile [illegible] conservare il successo?

«Certo, perché oggi il pubblico vuole il nuovo che sappia un po' [illegible] vecchio [illegible] infatti [illegible] spettacolo [illegible] quasi completamente rinnovato».

A questo punto interviene Umberto che [illegible] quello che [illegible] parlato di meno, ironizzava soltanto «fuori campo». Dice: «E' più facile reggere [illegible] popolarità [illegible] certi ambienti, dove si vorrebbe sfruttare [illegible] popolarità di altri in modo sbagliato. Il con[illegible] del pubblico invece non [illegible] discutibile, se funzioni vai avanti, [illegible] [illegible] pubblico viene al cinema, [illegible] teatro, ti segue in televisione; se non funzioni le platee cominciano [illegible] essere semivuote. Per ora siamo abbastanza tranquilli, perché la nostra popolarità ci viene [illegible] 10 anni [illegible] lavoro, forse è più pericoloso per quelli [illegible] esplodono improvvisamente [illegible] poi non hanno più [illegible] [illegible] offrire».

Sembra sia proprio il loro momento, perché tra il teatro e la televisione hanno in[illegible] anche il cinema. Infatti uscirà tra poco [illegible] loro film dal [illegible] Una [illegible] bestiale. «Lo chiamiamo l'opera seconda, perché fa seguito [illegible] nostro primo film dell'anno scorso che non è andato [illegible] nel centro-sud, però è andato strabene al nord incassando più di [illegible] mi[illegible] e mezzo con una spesa di 250 milioni».

Vivete in gruppo anche nella vita privata?

«Siccome non abbiamo vita privata — *dice Umberto* — siamo sempre insieme. Qualche volta litighiamo, ma lo fanno anche marito [illegible] moglie, poi, come dice la tradizione, "ci [illegible] [illegible] più di prima"».

[illegible] **Gabbiano**

Prima puntata di «Poco a poco» del celebre scrittore domani sera sulla Rete due

Altri brividi gialli firmati Durbridge

Franco Fabrizi

[illegible] Savoy e Flavio [illegible] sceneggiato televisivo

Torna in Tv Francis Durbridge, l'autore inglese noto al pubblico per i numerosi gialli realizzati per la tv che portano [illegible] sua firma, da Giocando [illegible] golf [illegible] mattina a Come [illegible] uragano per citare i più conosciuti. [illegible] *nuovo giallo televisivo ha per titolo* Poco a poco *e andrà in onda in tre puntate: domani, venerdì 5 [illegible] domenica [illegible] dicembre, alle 20,40, sulla rete Due.*

L'adattamento — *Giuseppe D'Agata (*Il medico della mutua, Il segno del comando, *ecc.) si è assunto il compito di intervenire [illegible] sull'originale [illegible] Durbridge (tradotto da Franca Cancogni). La ristrutturazione è [illegible] condotta con la finalità — favorita dalla trama [illegible] partenza — di giungere ad un racconto il più lineare possibile, compatibilmente con [illegible] regole del «genere», per accrescere lo spessore psicologico dei personaggi e collocare [illegible] vicenda oltre gli stessi confini del «giallo», nell'ambito di uno sceneggiato legato alla realtà contemporanea.*

La regia — *La regia è di Alberto Sironi, che già si [illegible] messo [illegible] luce con [illegible] telefilm tradotti da racconti [illegible] Scerbanenco:* Per [illegible] testoni *e* Professione: ferabutto. *Da sottolineare che questa volta [illegible] sua regia, caratterizzata da un taglio cinematografico, si è avvalsa esclusivamente delle telecamere, anche per gli esterni.*

[illegible] cast — *Flavio Bucci [illegible] un commissario milanese, Teresa Ann Savoy ricopre il ruolo di [illegible] giovane americana. Per la prima volta in tv [illegible] Franco Fabrizi, il protagonista di tanti film negli Anni [illegible] e 60. Un felice ritorno è quello di Mariolina Covo. Nei ruoli principali vi [illegible] inoltre Renato Scarpa, Rino Cassano [illegible] Diego Abantantuomo, [illegible] giovane attore che si è [illegible] in luce nel nuovo cabaret milanese. La scenografia [illegible] [illegible] Ludovico Muratori [illegible] i costumi [illegible] Gianna Sgarbossa. Le musiche sono state composte [illegible] Paolo Conte.*

La [illegible] — *In pratica, con [illegible] sorta di operazione di meccanica sofisticata, [illegible] «congegno» narrativo di Durbridge è [illegible] collocato [illegible] una realtà italiana appositamente reinventata. [illegible] La vicenda [illegible] così ambientata [illegible] Milano, un luogo che dà credibilità ai personaggi, in prevalenza appartenenti ad [illegible] borghesia urbana attiva ed efficiente. La storia, così riscritta, non [illegible] priva di azione ma non [illegible] giocata sulle forti tinte, [illegible] facili effetti. Tanto per esemplificare, [illegible] più vicina al Simenon di Maigret che ai polizieschi americani.*

Un coreografo famoso, che prepara un balletto per il Teatro [illegible] Scala, [illegible] vittima di [illegible] aggressione. Pare che la spiegazione del fatto si debba ricercare fra le «amicizie» particolari dell'uomo. Poche ore dopo, in circostanze diverse, [illegible] costumista, collaboratrice [illegible] coreografo, viene [illegible] [illegible] volta aggredita. Qual è il significato delle due aggressioni? Sono degli avvertimenti, e c'è un nesso fra i due fatti? Ma il mondo nel quale vivono i due [illegible] [illegible] quello dove di solito avvengono i cosiddetti regolamenti di conti... Un commissario milanese indaga, sulla base [illegible] labili indizi [illegible] vaghi sospetti, in un ambiente riservato [illegible] reticente.

Il successo di Durbridge, come «giallista», autore di originali appositamente scritti per la tv, [illegible] spiega con l'indiscusso professionismo [illegible] questo autore: le [illegible] trame sono ben congegnate, i colpi di scena sono dosati [illegible] sapienza, [illegible] qualche macchinosità viene compensata [illegible] [illegible] sicuro [illegible] dell'intrattenimento.

Successo a Roma del poema fantastico «Duende»

Kemp celebra Garcia Lorca

Attilio Lopez, Lindsay Kemp e Françoia Testory in una scena di «Duende»

ROMA — «Tra un vuoto strascicare di piedi... I Maestri del coro urlavano profondi e sentenziosi e gli incensi attraversando l'aria urtavano le loro catene. Tutto questo avvolto in una vaporosità grigia d'incenso». *Così Garcia Lorca, giovanissimo, descrive una processione. Così Lindsay Kemp, convinto di aver vissuto, per una sorta di identificazione col poeta, le stesse esperienze, l'avvio* a Duende poema fantastico per Federico Garcia Lorca.

Duende *ha avuto il suo battesimo mondiale al Teatro Parioli a Roma, prodotto dal Gruppo Teatro Libero RV. E' una dedica della* Lindsay Kemp Company a *Romolo Valli che, come loro stessi sostengono, fu il primo a scoprirli e a volerli in Italia.*

L'intenso odore d'incenso, come un sottile senso di peccato, serpeggia in una sinistra processione di prelati curvi sotto il peso di lugubri croci, di militari, di credenti, di incappucciati e di flagellanti dentro una scena «settimana santa». Questa la luttuosa liturgia goyana dalla quale avanza, illuminato da candele, un baldacchino sul quale è poggiata una Vergine di porcellana bianca che due flagellanti, con gesti sensuali, si apprestano a svestire. Dalla mantiglia e dai pizzi candidi dell'abito, come dalle profondità delle più antiche credenze popolari, spunta fuori vittima sacrificale in doppio petto bianco e papillon nero: è, naturalmente, Garcia Lorca.

La danza scarlatta di una gitana rompe improvvisamente l'aria di morte e inizia così un fantastico ed estroso alternarsi di colore e buio, di sintomi di purezza e di sentimenti tragici del fato, morte e vita che sono il filo conduttore di tutto lo spettacolo. Duende, *non è un vocabolo traducibile, è spinta andalusa alla creatività e, come Lorca:* «Tutte le arti sono capaci di *Duende*, ma è più naturale trovarlo nella musica, nella danza e nella poesia declamata che hanno bisogno di un corpo che interpreti, sono forme che nascono e muoiono perpetuamente e muovono i loro contorni su un presente preciso».

La guizzante Kemp (autore anche e dei costumi) di Celestino Coronado suo assiduo collaboratore, chiamato all'appello tutti gli elementi, anche i più prevedibili, del teatro della poesia lorchiana sottolineati, con una precisa volontà di recupero, dalle musiche di Carlos Miranda. Chitarre, oboe e sintetizzatori elettronici spargono in scena flamenchi e note di antichi ritmi arabi e fari colorati avvolgono tutto in un'atmosfera surreale «barraca».

Questo poema fantastico è dunque un incontro, essenzialmente romantico, col sangue andaluso di Lorca con destino che continuamente come un alter ego, lo incalza (è interpretato da David Haughton), è un vagabondare magia, nelle passioni, nelle persecuzioni e nei vestiti color d'arancia gente.

Le scariche dei fucili, fortemente evocativi di un'epoca, spietati nell'uccidere la libertà, la poesia, le credenze, il colore di una terra di un popolo pieni di contraddizioni e di laceranti contrasti co- il poeta che ne l'emblema che più volte vive morte nella scena, con gli occhi clowneschi di Kemp.

«In nessuna parte del mondo un uomo è così morto in Spagna», *dice Lorca in una sua bellissima poesia e questa idea riaffiora lungo il corso rappresentazione, come senso di oppressione, di scandalo per diversità dell'omosessuale, di innocenza e ambiguità.*

Il fascino per il jazz e l'incontro di Lorca con New York è rappresentato in una coloratissima danza negri che cantano «Mascherone che arriva dall'Africa» mentre Buster Keaton, in bicicletta, insegue trasparenze variopinte farfalla ma l'aria di torna inclemente e, questa volta, il fascista è mascherato da toro per un'ultima danza alla morte da consumare nell'arena rossa del sangue di Ignazio Sanchez.

Elisabetta Ranucci

Un prezioso dono della vedova all'ospedale dove è morto l'attore

Nel nome di Sellers

LONDRA — *Lynn Frederick, vedova dell'attore inglese Peter Sellers, tornata ieri per la prima volta nell'ospedale londinese dove all'inizio di quest'anno, il marito morto in seguito ad attacco cardiaco.*

Lynn Frederick, che a Los Angeles, si recata nella capitale britannica per donare al «Middlesex Hospital» preziosa macchina ecocardiografica, del valore di 12.400 sterline (oltre milioni di lire), considerata l'ultimo ritrovato medico per cura delle affezioni alle coronarie.

«Decisi di fare questo regalo circa una settimana dopo la morte di mio marito — *ha spiegato* — perché volevo cercare di esprimere in qualche maniera il mio apprezzamento per il grande affetto attenzione dimostrati dal personale dell'ospedale negli ultimi giorni di vita di Peter».

Raymond Burr è un gran mangione e coltiva orchidee

Perry Mason somiglia a Nero Wolfe

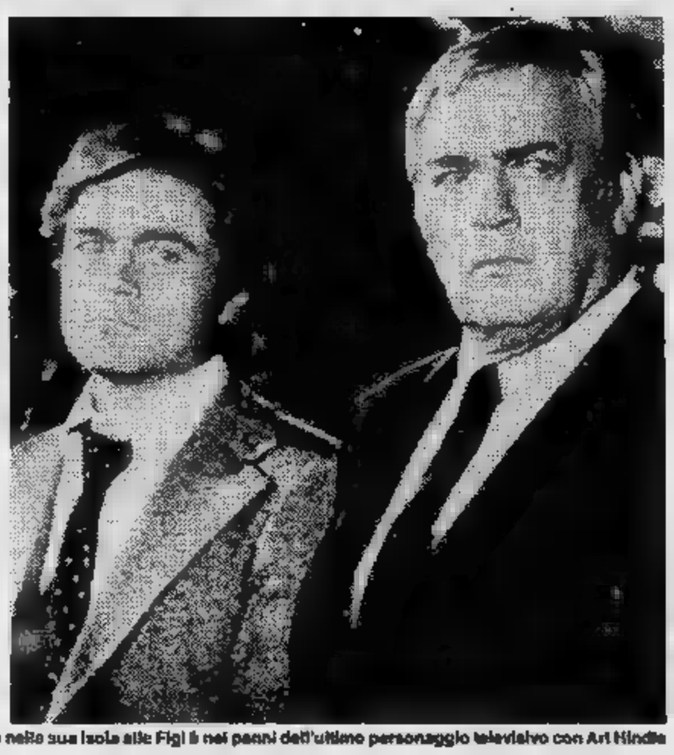

Raymond Burr in privato nella sua isola alle Figi e nei panni dell'ultimo personaggio televisivo con Art Hindle

Con la sua stazza di quasi 150 chili la sua mania per le orchidee, più che Perry Mason sarebbe splendido Nero Wolfe. A differenza dell'investigatore eccentrico di Rex Stout però, non soffre indolenza quando non «mette in funzione meningi», cioè non lavora, perché non gli è mai successo: ha dedicato la vita al lavoro.

Raymond Burr, 63 anni, canadese nascita non ha mai di lavorare. «Le mie meningi le ho adoperate sempre — *confida* — perché ho fatte funzionare anche forse quando non volevo, per sopravvivere, tempi della infanzia travagliata e in miseria». *Dice convinto queste cose, ma sono in molti considerare confessioni di Burr come vezzo:* «Lo per darsi tono, per convincere i suoi ammiratori che anch'egli ha una storia drammatica alle spalle, per rendersi più interessante».

Ha detto volte di avere avuto tre mogli, cui due morte tragicamente. Ha affermato che un figlio di 12 anni gli è morto per leucemia. Ha spiegato che un suo non ricambiato per l'attrice Natalie Wood l'ha ridotto sull'orlo di un crollo psichico. Ma i giornalisti di Hollywood credono che l'attore si inventi proprio il passato tragico misterioso, per evitare che ci si soffermi sul suo presente. «Perché Raymond Burr desidera che ne parli, perché vuole assolutamente interferenze sulla sua vita privata attuale».

Pare che anche tanto famose sue amicizie femminili siano tutte «platoniche», costruite per mascherare un altro tipo di interessi in campo sessuale.

Di sicuro c'è l'enorme popolarità di questo attore che con fortunata serie di Perry Mason, l'avvocato diavolo, creato da Erle Stanley Gardner (trecento telefilm 21 settembre del al 31 dicembre del '65), ha portato grosso pubblico maschera decisa e sempre vincente del «tremendo» avvocato. La segretaria Mason, Barbara Hale, in episodio dice ammirata nei confronti «principale»: «Lei Mason mezzo santo e diavolo». *Nessuna frase è più idonea a definire la personalità stessa di Burr.*

Sul set è serissimo. Non ammette che si scherzi, che si facciano battute qualsiasi tipo. Non appena «stacca» diventa chiassoso, allegro, burlone. L'unica battuta che non ammette neanche fuori set è quella sul peso. Poi però invita tutti a mangiare e butta giù quantità industriali di caviale, tartufi, aragosta e beve champagne a litri. Corpoi al suo rifugio per mettersi a dieta. «Sedano e acqua minerale per diventare come una silfide» *dice probabilmente e scherza ancora.*

Il rifugio invece vero. Ha comprato un'isola nelle Figi, Naituba. Ed è qui che coltiva orchidee. Nella serra con grandi camicioni proprio Wolfe, passa ore ed ore. Esce solo di sera per incontrare molti dei 170 abitanti che gli sono grati perché da lui hanno avuto in dono scuola, un ospedale una chiesa. Alcuni dicono che sia ricchissimo; altri che lavori per campare, ma lui smentisce nessuno, anzi. Conferma entrambe le versioni volte aggiungendo anche qualche aneddoto per renderle più credibili.

E' nato attore di radio, è quindi passato al cinema interpretando ruoli di cattivo, sadico, omicida. Celebre sua interpretazione killer nel film di Hitchcock, La finestra sul cortile, *dove veniva poi scoperto e fermato James Stewart.*

«Ma il successo che dovemmo — *dice con orgoglio* — l'ho ottenuto con la tv. Non soltanto Perry Mason ma anche Ironside adesso Kingston, direttore dell'agenzia giornalistica "Franzier Group", sono i personaggi che amo. Il pubblico ha scoperto che sono attore serio, preparato e ha capito che l'entusiasmo per la vita (cibo e donne) non mi impedisce prestazioni alto livello».

TV NAZIONALE

Rete uno

12,30 **Check** rubrica di medicina: l'esaurimento nervoso (c)
13,30 **Telegiornale** (c)
14 — **La nemica,** commedia di Dario Niccodemi (replica)
FILM 16,10 **Ellery L'albero di Giuda**, telefilm — *Ellery indaga sulla morte di un mercante d'armi pugnalato e impiccato. I due primi sospetti, la moglie ed il socio, hanno di ferro* (c)
17 — **Tg1 flash** (c)
17,05 **Alle cinque sera**, varietà (c)
18,35 **Estrazioni del Lotto** (c)
18,40 **Le ragioni** (c)
18,50 **Speciale Parlamento** (c)
FILM 19,20 **Le avventure David Balfour**, con David McCallum, telefilm (c)
19,45 **Almanacco giorno dopo** (c)
20 — **Telegiornale** (c)
20,40 **Scacco**, gioco a premi abbinato alla Lotteria Italia. Con Pippo Franco, Laura Troschel, Claudio Cecchetto. Non puntata (c)
Fermate il colpevole: «Vigilia di fuga», sceneggiato. Con Giancarlo Zanetti, Isabella Goldman, Stefano Santospago — *Nell'inverno del '44 due anziani coniugi ebrei, una suora ragazza olandese tentano di espatriare in Svizzera e vengono ospitati da partigiano nella casa in cui matura un misterioso delitto* (c)
22,05 **Josephine Beauharnais**, sceneggiato. Ultima puntata — *Napoleone oramai vuole imparentarsi con una dama di sangue reale, per fare questo con tutta tranquillità si sbarazza Josephine ripudiandola. Ritiratasi alla Malmaison, Josephine conosce gli echi delle vittorie del marito apprende con tristezza la notizia della nascita di un erede* (c)
23,05 **Telegiornale** (c)

Rete due

FILM 12,30 **La di Beauty**, telefilm — *Ladri cavalli rubano una mandria ferendo però un animale che, aggregandosi a loro lascia una traccia. James Gordon li insegue, ma viene fatto loro prigioniero* (c)
13 — **Tg2 Ore tredici** (c)
13,30 **Bella Italia**, città, paesi, volti cose da difendere (c)
14 — **Scuola aperta**, settimanale di problemi educativi (c)
14,30 **Sabato sport.** Da Milano: **Torneo internazionale tennis** (c)
17 — **Tg2 flash** (c)
17,05 **Il barattolo**, quiz, indovinelli musica con I Cugini di Campagna. Intervengono: The Easy Going, Gianni Cavina (c)
18,55 **Estrazioni del Lotto** (c)
19 — **Tg2** (c)
19,45 **Tg2 studio** (c)
FILM 20,40 **conquista il ribelle**, telefilm — *Zeb parte alla ricerca del capo di una rivolta di meticci, rifugiatosi in Canada per sfuggire ad una banda di killers che desidera solo ucciderlo. Quando lo trova, anche gli altri sono vicini* (c)
22,15 **Il balordo**, sceneggiato romanzo omonimo di Piero Chiara. Con Tino Buazzelli (Bordigoni), Ernesto Colli (Severino), Livia Cerini (Ginevra), Jacques Herlin (Colonnello Cipponi). Prima parte — *Durante il fascismo un maestro in un piccolo centro del Nord, creduto un omosessuale è costretto ad andare al confino un villaggio del Sud dove fa amicizia con tutti e in piedi una banda musicale* (c)
23,50 **Tg2** (c)

il GIOCO di radio spot music show
I lettori di Stampa Sera saranno interrogati per il «gioco dei milioni» ogni mattina dalle 7,30 alle 9,20 sulle stazioni di Onda Radio Italiana Radio Reporter 93 Radio Rivoli Tele Radio Nord

Rete tre

19 — **Tg3** (c)
19,30 **Teatro acrobati**, varietà (c)
19,35 **Il pollice**, programmi visti da vedere (c)
20,05 **in** Numero uno, Rossellini (c)
20,35 **acrobati**, varietà (c)
20,40 **donna, una vita**, sceneggiato — *Rimasta vedova giovanissima, una donna, fedele al ricordo del marito, rinuncia ad ogni occasione dedicandosi solo all'educazione della figlia* (c)
21,50 **Borromini al Guarini** (c)
22,35 **Tg3** (c)

TV ESTERE

Svizzera

16,30 **Per i ragazzi** (c)
FILM 17 — **Nata libera: Il rinoceronte bianco,** telefilm (c)
17,50 **Video libero** (c)
18,15 **Scatola musicale,** con i Police (c)
18,40 **Telegiornale** - estrazioni del Lotto (c)
18,55 **Il Vangelo di domani** (c)
19,10 **Scacciapensieri** (c)
19,50 **Il Regionale** - Telegiornale (c)
20,40 **Una raffica di piombo,** di Paolo Heusch, con Robert Hoffman, Marilù Tolo. Avventuroso 1985 (c)
22,05 **Telegiornale** - sabato sport (c)

Capodistria

17,10 **Cronaca di un incontro di pallacanestro** (c)
18,40 **Le comiche**
19 — **Confine aperto,** trasmissione in lingua slovena (c)
19,30 **Alta pressione,** programma musicale (c)
20 — **Cartoni animati** (c)
20,15 **Telegiornale** - Punto d'incontro (c)
FILM 20,30 **fuga,** di Aleksander Djordjevic, con Bekim Fehmiu, Zivojovic. Drammatico
22 — **Telegiornale** - tutto oggi (c)
22,10 **Canale 27** (c)
FILM 22,20 **La gran vita,** di Julien Duvivier, con Giulietta Masina, Agnes Fink. Commedia (c)

Montecarlo

17 — **Cartoni** (c)
FILM 17,20 **Western all'italiana,** telefilm (c)
18,25 **Brazil Pandeiro,** varietà (c)
19,05 **Maude,** telefilm (c)
19,35 **Punto sport** (c)
19,45 **Notiziario** (c)
20 — **Il** gioco a premi (c)
FILM 20,35 **Donne,** George Cukor, con Norma Shearer, Joan Crawford. Commedia 1939. Prima parte
FILM 22,20 **L'ispettore Bluey,** telefilm (c)
23,10 **Oroscopo - Notiziario** (c)
FILM 23,35 **Che cugina nel Bronx,** commedia 1970 (c)

IL MEGLIO ALLA RADIO

UNO (FM 92,1)

14,03 **A.A.A.** Nel labirinto degli annunci economici. Programma di Maggiolini e Poletto
15,03 **Storie contro** società italiana 1820 al 1914. Originale radiofonico in tredici puntate Gilberto Nanetti. 2ª puntata
16 — Un programma di Isola Gonzales
17,05 Radiouno jazz '80 **Professione jazz: Sidney Bechet.** Prosegue scritto Francesco Forti
18 — Tonino Ruscitto presenta **Globetrotter.** Viaggio nel mondo dei 33 e 45 giri
20,30 **Cattivissimo.** Programma Roberto Veller, con Rodolfo Baldini, Ernesto signano, Isabella Del Bianco, Silvia Monelli, Francesco Vairano
21,30 Attualità, notizie, curiosità musiche sull'automobile e sugli automobilisti. Programma di Pasquale Balsamo e Lucio De Sanctis
22,15 Radiouno jazz '80 **Stagione Pubblica Jazz.** Dalla sala Grande del Conservatorio «G. Verdi» di Milano Art Farmer con l'Orchestra Ritmica di Milano diretta Enrico Pieranunzi
23 — **La** Fortunato Pasqualino

DUE (FM 95,6)

15 — Fino 19,30 **La lo voce,** collegamento con i paesi terremotati
19,50 **Tutti nico Modugno, Raffaella Carrà, I Police e Franck Pourcel**

21 — Dall'Auditorium Foro Italico **I Concerti Roma.** Direttore Edoardo Mata
22,50 **Notistempo.** Conduce Cristina Gazzera

TRE (FM 98,2)

15,30 **ale un certo di** a cura di Pierluigi Tabasso
17 — **Spazio Tre.** Musica, mostra, spettacoli presentati da Anna Foa
— **Concerto** al «IV Concorso di Noale (Venezia)»
21,45 Un racconto di Guy de Maupassant **La dote**
22 — **La** in Presentazione Sergio Martinotti.

TV REGIONALI

Radio Tele Aosta Canale 33-35

13 — **Scooby,** toni animati (c)
13,30 **La grande vallata,** sceneggiato (c)
15 — **sera,** commedia 1941
FILM 16,30 **Agente speciale,** telefilm (c)
17,30 **eccellente** (c)
18 — **Stingray,** cartoni animati (c)
19 — **La grande vallata,** sceneggiato (c)
20 — **Scooby,** cartoni animati (c)
FILM 20,30 **Angie,** telefilm (c)
FILM 21 — **I cavalieri del cielo,** telefilm (c)
FILM 21,30 **L'amico americano,** drammatico 1977 (c)
FILM 23 — **Agente speciale,** telefilm (c)

Studio Nord Canale 39-43

13 — **Un tango dalla Russia,** fantastico 1965 (c)
FILM 16,30 **mi carica,** western
18,10
18,30 **Jaws,** cartoni animati (c)
19 — **oggi**
19,20 **Sportivamente** (c)
FILM 19,45 **forte, più mi piace,** avventuroso 1974 (c)
21,15 **Speciale casa** (c)
21,25 **Documentario**
22,25 **Canavese oggi**
23 — **Film**

Tele Malta 80 Canale 49-60

FILM 13,30 **Project Ufo,** telefilm (c)
FILM 15 — **La dirigente,** commedia (c)
FILM 16,45 **Quando volano le cicogne,** drammatico 1957
FILM 18,30 **Crash botte, strippo, strappo stroppio,** commedia 1970 (c)
20,15 **Roger Ramjet,** cartoni animati (c)
FILM 20,45 **New York Department,** telefilm (c)
FILM 21,15 **Le sergente Caine,** avventuroso 1973 (c)
FILM 23 —
0,30 **Luce rossa,** spogliarello (c)

Telecupole Canale 57-64

14 — **Charlotte,** cartoni animati (c)
FILM 15 — **Queen Kong,** commedia 1975 (c)
FILM 16,30 **Film**
18 — **Casper e l'angelo,** cartoni animati (c)
19 — **di bricolage** (c)
19,35 **musicali** (c)
19,45 **Notiziario**
20 — **Charlotte,** cartoni animati (c)
20,30 **Orizzonti** (c)
FILM 21 — **Chicago '30,** dramma criminale 1974 (c)
FILM 22,30 **Telefilm**
23,30 **Notiziario**
23,45 **Rubrica fantascienza** (c)

Teleradio city (Al) Canale 44-47

FILM 12,45 **Sandokan,** telefilm (c)
15 — **Astro** cartoni animati (c)
15,30 **The Monkey,** cartoni animati (c)
16 — **La grande pallina blu,** per i più piccoli (c)
16,30 **Il grande Mazinger,** cartoni animati (c)
17 — **Anni verdi superstar,** per i più piccoli (c)
18 — **Astrogange,** cartoni animati (c)
18,30 **Monkey,** cartoni animati (c)
19 — **Tre flash** (c)
19,40 **Il grande Mazinger,** cartoni animati (c)
20,10 **Sandokan,** cartoni animati (c)
20,40 **Smart,** rubrica cinematografica (c)
FILM 21,10 **Telefilm**
FILM 21,50
23,45 **Alla terza candela,** quadri (c)
FILM 1,15 **Film**

Videovercelli Canale 37-60

16,30 **Colpo grosso,** gioco a premi (c)
18,30 **Wheele,** cartoni animati (c)
FILM 19,30 **L'Incredibile Hulk,** telefilm (c)
20,30 **Notiziario**
20,45 **Videovercelli sport** (c)
FILM 20,55 **Leyerne e Shirley,** telefilm (c)
FILM 21,25 **Agente Pepper,** telefilm (c)
FILM 22,25 **WKRP in Cincinnati,** telefilm (c)
FILM 23 — **Film**

STP (Casale-Vc) Canale 50

FILM 13,45 (c)
FILM 14,15 telefilm (c)
19 — **Anteprima sport** (c)
19,30 **animati** (c)
19,55 **Notizie** (c)
FILM 20 — **Agente speciale,** telefilm (c)
FILM 21,15 **Accadde una sera,** commedia 1941
23,15 **Telenotte** (c)
FILM 23,30 **Macrò,** drammatico 1975 (c)

Rete Manila 1 — Canale 44

14,30 **Psico check** (c)
16 — , gioco a premi presentato Renzo Gallo (c)
— **Taralucci e vino**, musica da Napoli (c)
19 — **Quattro chiacchere con Quinto** (c)
FILM 19,30 **Catherine, sola, impossibile amore**, di Bernard Borderie, con Roger Pigaut. Avventuroso 1969 — *1419, Filippo di Borgogna conquista Parigi e s'innamora della donna del capo dei difensori della città. Per non cedergli scappa tenta di unirsi ai ribelli che però guardano con sospetto e credono una traditrice fino quando non riuscirà a dimostrare il contrario* (c)
FILM 21,30 **Formula nell'inferno Grand Prix**, di J. Reed, con Graham Hill, Giacomo Agostini. Commedia 1970 — *Giovane pilota prime armi ha tutte carte per emergere, ma lo ostacola continuamente il capo-guida che mira al titolo mondiale e non vuole concorrenti* (c)
FILM 23,30 **Laser X operazione uomo**, con Mary Peach, Sam Kidd. Fantascienza 1965 — *Vittima di un suo errore, uno scienziato si trasforma in un mostro assassino dotato di un braccio carico di micidiale energia* (c)

G. R. P. — Canali 42-66

FILM 14,15 **Doris Day: debito d'onore**, telefilm (c)
14,45 **Saper vivere** (c)
15,15 **Mariannini e l'etere** (c)
15,30 **corre**, trotto in diretta, quiz, scom- premi con Silvia Rosa Brusin e Dario Mazzoleni (c)
17 — **Grp flash** (c)
17,10 **Musicalmente vostro** (c)
17,15 **Asmarock, a confronto.** cura di Livia Vitale (c)
17,45 Il **Wheele**, cartoni animati (c)
18,10 **Candy Candy**, cartoni animati (c)
18,45 **strokes**, cartoni animati (c)
19,15 **Grp flash** - Almanacco storico (c)
19,40 (c)
20,05 **Musicalmente vostro** (c)
FILM 20,15 **Day**, telefilm (c)
20,50 **Le dei ricordi.** Con Maria Teresa Ruta Rivolra e Ettore Minoretti (c)
FILM 21,30 **Agente Pepper**, telefilm (c)
22,35 **Almanacco** (c)
FILM 22,40 **Gente di rispetto**, di Luigi Zampa, con Franco Nero, Jennifer O'Neil, James Mason. Commedia 1975 — *Bella, spregiudi- anticonformista maestrina elementare, giunge a Ragusa provocando diffidenza dei colleghi del suo direttore didattico. Quando tre giovani che le avevano fatto proposte pubblicamente vengono uccisi uno dopo l'altro da mani misteriose, si crea attorno a lei un alone di esagerato rispetto profondo timore grazie al quale ogni suo desiderio è preso come un ordine* (c)
0,15 **Grp flash** (c)
FILM 0,30 **Un uomo libero**, di Robert Muller, Gilbert Bécaud, Olga Georges-Picot. Drammatico 1972 — *Tornato casualmente sul treno dove aveva lasciato sola la moglie trova abbracciata all'amico. Separatosi istantaneamente trova molte difficoltà ad adattarsi alla nuova vita, aiutato dal pronto arrivo di un amore, ostacolato figlia undicenne attaccatissima a lui* (c)
0,50 **Dai giornali domenica** (c)
FILM 2 — **I due capitani**, Rudolph Maté, con Charlton Heston, Donna Reed. Western 1956
FILM 3,30 **Luisa, parola d'amore**, Paul Collet Pierre Drouot, con Roger Van Hool, Martha Dewaxhter. Drammatico 1972 (c)
FILM 5 — **Pass**, di Peter Schamoni, con Davide Hess. Western 1977 (c)

Telestudio T. — Canali 24-45-47

FILM 13 — **Telefilm**
14 — **Cartoni** (c)
FILM 14,30
15 — D (c)
16,15 **La famiglia Bradford: Provaci Tom**, telefilm (c)
17,15 **L'uomo Ragno**, cartoni animati (c)
17,45 **Ciao ciao**, cartoni animati (c)
18,10 **Telefilm**
18,45 **Quizlandia**, per i più piccoli (c)
19,45 **bambini**, cartoni animati (c)
20,20 **Libera nel vento**, sceneggiato. Nono episodio (c)
FILM 1,30 **Poker sangue**, avventuroso
FILM 23,30 **Un assassino per un testimone**, Bernard Kowalski, con Joseph Wiseman, Barbara McNair. Giallo 1970 — *Rappresentante di automobili italiano trapiantato a New York creduto un assassino è stato salvato dal linciaggio un potente boss mafioso che mesi dopo si fa avanti chiedendogli in cambio di improvvisarsi sicario eliminando un pericoloso testimone* (c)
FILM 1,30 **Film**

TV PRIVATE

Televox — Canale

FILM 17 — **Fatti bella e taci**, con Henry Vidal, Alain Delon. Poliziesco 1959 — *Giovane poliziotto si spaccia per delinquente e si finge innamorato di ladruncola allo scopo di strapparle preziose informazioni. poco a poco però si accorge dav- innamorato*
18,30 **Dialogo con i telespettatori**, filo diretto con Matilde Pietrantonio
19,30
FILM 20,30 **giorno Dio non c'era**, di O. Civirani. Drammatico 1971 — *Nel 1944, in un paese dell'Abruzzo, una crudele rappresaglia viene ordinata capitano tedesco Defregger, in seguito divenuto prete e poi vescovo*
FILM 22 — **I magnifici fresconi**, di Marino Girolami, con Franco Franchi, Ciccio Ingrassia. Comico 1969 — *Parenti di un capomafia, due incapaci tentano vendere grosse partite di vino aiutati dalle belle mogli che, attratte dalla vita della grande città, decidono di lasciarli*

Canale 5 — Canali 61-50-32

13,30 **animati** (c)
14 — **Tennis: dell'incontro Borg -** (1980) (c)
FILM 15 — **Matrimonio francese**, Denys De La Patellière, con Robert Hossein, Tiller. Commedia — *Veterinario, triste e scontroso, amico di barboni e diseredati, porta una una giovane prodesiderosa redimersi. Sua moglie non ne vuole sapere, giorno dopo giorno, appassionandosi al caso della ragazza, le si affeziona rinsaldando nel contempo il suo matrimonio che da anni sembrava finito*
FILM 16,30 **Er più**, di Sergio Corbucci, con Adriano Celentano, Claudia Mori. Commedia 1971 — *Nella Roma dei primi del un pescivendolo, ras del suo rione, si scontra con un bullo di un altro quartiere che durante un duello si uccide accidentalmente. I fratelli di questo lo di averlo assassinato* (c)
FILM 18 — **Maya**, telefilm (c)
19 — **Programma** (c)
20 — **Cartoni** (c)
FILM 20,30 **Haway squedra five il vulcano morte**, telefilm (c)
FILM 21,30 **Il tamarindo**, di Blake Edwards, Omar Sharif, Julie Andrews, Anthony Quaile. Spionaggio 1974 — *La felicità di un funzionario dei servizi segreti sovietici innamorato di un'impiegata del ministero degli Interni britannico è implacabilmente contrastata dalla rigida logica dello spionaggio internazionale* (c)
FILM 23,45 **L'ultima donna**, di Marco Ferreri, con Gérard Depardieu, Ornella Muti, Michel Piccoli. Drammatico 1976 — *Progressivo svirilimento di un uomo incapace di dominare giorno dopo giorno la preponderanza femminile* (c)

Tv Flash — Canale

19 — **Space Angel: X nell'eternità**, cartoni animati (c)
19,25 **Castagner**, commenti al campionato di calcio
FILM 19,50 **Il Disordine**, di Franco Brusati, con Georges Wilson, Antonella Lualdi. Drammatico 1962 — *Giovane milanese cerca soluzione di problema che gli sta a cuore fra dame capricciosa, tormentati snob e cinici magnati dell'industria, disgustato dal profondo egoismo di tutti quelli che incontra*
FILM 21,15
FILM 22,15 **Tomal**, Raffaello Matarazzo, con Amedeo Nazzari, Yvonne Sanson, Franco Fabrizi. Drammatico 1954 — *Giocatore e scansafatiche, invidioso dell'ascesa del cugino, riesce a diventare uno dei principali soci dell'azienda (con lo scopo segreto di farlo fallire) e fargli credere di essere l'amante segreto di sua moglie*

Videogruppo — Canale 52

FILM 13 — **Operazione zeta**, guerra
15 — **alta sopravvivenza** (c)
15,30 **La principessa Zaffiro**, cartoni animati (c)
FILM 16 — **Ironside: vele**, telefilm (c)
FILM 17 — **Boys girls**, telefilm
17,30 **Uaul**, cartoni animati (c)
19,05 **Boy music** (c)
19,35 **Prima pagina** (c)
19,45
FILM 20 — **Il segreto professionale**, telefilm (c)
FILM 21 — **La mandarina**, di Edouard Molinaro, Annie Girardot, Philippe Noiret. Commedia 1973 — *Attivissima e disinibita proprietaria di un alberghetto si occupa modo estremamente particolare dell'educazione sentimentale dei nipoti, due ragazze e un ragazzo, consigliando una di loro di tradire marito un affasci- hippie di passaggio* (c)
FILM 22,30 **Washington a porte chiuse**, telefilm (c)
22,50 **Il musicuore** (c)
23,40 **Videonotizie**
FILM 24 — **Film**

Tele Europa 3 — Canale 58

FILM 13,15 **Lucy e gli altri**, telefilm (c)
13,45 **Wheele**, cartoni animati (c)
14,15 **La vallata**, sceneggiato (c)
15,15 **Strike** (c)
FILM 15,45 **dell'estate**, di Luigi Zampa, con Vittorio Gassman, Sandra Milo, Amedeo Nazzari. Commedia 1964 — *Falso marchese di professione indossatore, per far ingelosire l'amica si vedere in giro con un'altra estremamente più giovane di lei. La cosa però gli si ritorce contro*
FILM 17,15
18,15 Il **Mister Wheele**, cartoni animati (c)
18,45 **Le dell'Ape Magà**, cartoni animati (c)
FILM 19,15 **Lucy e gli altri**, telefilm (c)
19,45 **Europa informa**, cura dell'Agp (c)
20 — **Gundam**, cartoni animati (c)
FILM 20,30 **WKRP in Cincinnati**, telefilm (c)
FILM 21 — **Agente Gioco pericoloso**, telefilm (c)
FILM 22 — **Yuma**, di Ted Post, con Clint Walker, Barry Sullivan. Western — *Nell'Arizona del 1870, uno sceriffo è il bersaglio della vendetta di un pistolero che giura di ucciderlo per vendicare la morte del che forse però è stato ucciso da un altro* (c)
FILM 23,45 **Il barone**, telefilm (c)
FILM 0,45 **Salvare la faccia**, di Edward Ross, con Nino Castelnuovo, Paola Pitagora, Rossano Brazzi. Drammatico 1969 — *Una famiglie sui generis: la figlia viene ricattata dal fidanzato che l'ha scoperta (e fotografata) fra le braccia un altro; il padre paga venti milioni ma fa rinchiudere ragazza in manicomio nel tentativo di farla passare per pazza. Appena uscita lei si vendica costringendolo ad uccidere il fidanzato e ricattandolo a volta* (c)

Tele Subalpina — Canale

17 — **Roy Colt Jack**, di Mario Bava, Brett Halsey, Charles Southwood, Marilù Tolo. Western 1971 — *Ex fuorilegge divenuto sceriffo si lancia sulle tracce del capobanda che, assieme ad un'indiana, si unito ad un russo, sedicente prete, per trovare favoloso tesoro sepolto* (c)
FILM 19 — **Commandos in azione**, guerra
20,30 **Chi per tre**, rubrica di bricolage
21,15 **Bibbia e il tempo**
FILM 22 — **La polizia le mani legate**, di L. Ercoli, con Franco Fabrizi, Paolo Poiret. Poliziesco 1975 — *Commissario milanese testimone dell'esplosione di una bomba nella hall di un albergo. Deciso ad arrestare i mandanti della strage, s'insinua sempre più in alto continuando incontrare cadaveri sulla sua strada e mettendo sottosopra insospettabili ambienti* (c)

TV NAZIONALE

Rete uno

10 — **L'occhio che uccide**, varietà con Marty Feldman (c)
10,35 **Un concerto [illegible] domani**, di Luigi Fait e Gino Negri. Pianista: Stefano Arnaldi. Musiche di Mozart e Beethoven (c)
11 — **Santa Messa** (c)
11,55 **Segni del tempo** (c)
12,15 **Linea verde**, agricoltura [illegible] ambiente (c)
13 — **Tg l'una** (c)
13,30 **Tg1 notizie** (c)
14 — **Domenica In...**, con Pippo Baudo. Intervengono Giuliano Gemma [illegible] Milva (c)
14,20 **Notizie sportive** (c)
14,35 **Disco ring**, settimanale di musica presentata da Jocelyn (c)
15,20 **Notizie sportive** (c)
FILM 15,30 **Mike Andros: L'idolo**, telefilm (c)
16,30 **Novantesimo minuto** (c)
17 — **Fuori due, anteprima di Scacco Matto** (c)
18,10 **Notizie sportive** (c)
18,15 **Campionato italiano [illegible] [illegible]o:** sintesi di un tempo di una partita di serie B (c)
20 — **Telegiornale** (c)
20,40 **Mosé**, sceneggiato. Con Burt Lancaster, Ingrid Thulin, Mariangela Melato, William Lancaster. Prima puntata — *L'impero egizio [illegible] al culmine della [illegible] potenza. Tribù israelitiche fatte prigioniere e confinate in una città loro riservata vengono obbligate [illegible] consegnare tutti i neonati maschi che verranno mandati [illegible] morte. I genitori del piccolo Mosé salvano il figlio abbandonandolo sulle acque del Nilo da dove una principessa lo raccoglie tenendolo con sé e allevandolo come un figlio* (c)
21,45 **[illegible] domenica sportiva**, cronache e commenti sui principali avvenimenti della giornata (c)
22,45 **Prossimamente** (c)
23 — **Telegiornale** (c)

Rete due

10 — **Antologia [illegible] Supergulp**, fumetti in Tv (c)
10,25 **Cineclub:** I terrori della Germania prima di Hitler (c)
11,05 **[illegible] dell'America del [illegible]** Viaggio nel Paese dei cacciatori di bisonti, documentario (c)
11,20 **C'era una [illegible] uno zoo:** Il ladro, telefilm (c)
11,30 **Prossimamente** (c)
11,45 **Tg2 atlante**, dibattito internazionale sui fatti del mondo (c)
12,15 **Qui cartoni animati:** Attenti a Luni (c)
13 — **Tg2 ore tredici** (c)
13,30 **Poldark**, sceneggiato. Ultima puntata — *Ross attraversa un periodo di crisi economica; tenta di trovare una vena di [illegible] [illegible] esplodere la miniera; cerca soldi per ripristinarla, ma non [illegible] trova. Intanto cerca di sfuggire all'arresto per aver aiutato un contrabbandiere* (c)
15,15 **Diretta sport:** Da Milano: torneo internazionale di tennis (c)
16,30 **Crazy Bus**, varietà con i Gatti di Vicolo Miracoli (c)
Nemici per [illegible] pelle: Per un grappolo d'uva, sceneggiato. Con Renato Rascel e Giuditta Saltarini. Seconda puntata
18,40 **Gol [illegible]** (c)
19 — **Campionato italiano di calcio:** cronaca registrata di un tempo di una partita di serie A (c)
FILM
19,50 **Tg2 studio aperto** (c)
20 — **Domenica sprint** (c)
20,40 **Poco [illegible] [illegible]** sceneggiato. Con Teresa Ann Savoy, Flavio Bucci, Franco Fabrizi. Prima puntata — *Commissario milanese indaga sulle due strane aggressioni subite da un coreografo omosessuale e dalla sua costumista. Ignoti i moventi, nella totale assenza di indizi* (c)
21,45 **Tg2 dossier**, documenti (c)
22,35 **Tg2 stanotte** (c)
22,50 **[illegible] sinfonico:** Anton Bruckner: Sinfonia n. 3 in re minore. Orchestra sinfonica di Milano [illegible] Rai. Direttore: Jury Ahronovitch (c)

Rete tre

14,30 **[illegible] sportiva**, [illegible] di una manifestazione di ginnastica artistica (c)
18,45 **Prossimamente** (c)
19 — **Tg3** (c)
19,15 **[illegible] acrobati** (c)
19,20 **Il concertone**, [illegible] Steve Hackett (c)
20,30 **[illegible] [illegible]** (c)
20,40 **Lo sport** (c)
21,25 **Sport regione** (c)
21,40 **Teatro [illegible]** (c)
21,45 **Con [illegible]** storie raccontate dai protagonisti (c)
22,25 **Tg3** (c)
22,40 **[illegible] acrobati** (c)
22,45 **I [illegible] giorni di Vibo Valentia**, varietà (c)

TV ESTERE

Svizzera

10 — **Santa Messa** (c)
11 — **Concerto domenicale.** Dirige Claudio Abbado (c)
13,30 **Telegiornale** (c)
13,35 **Un'ora [illegible] voi**, rubrica per i lavoratori italiani (c)
14,35 **Gli [illegible]** (c)
15,20 **Il giardino del mio cuore**, documentario
15,45 **Gli antenati**, cartoni animati (c)
FILM 16,10 **Kung Fu: L'ultimo guerriero**, telefilm (c)
17 — **Trovarsi in [illegible]** incontri [illegible] diretta (c)
19 — **Telegiornale** (c)
19,10 **La parola del Signore** (c)
19,20 **La bottega dell'opera**, melodramma (c)
20 — **[illegible] Regionale - Telegiornale** (c)
20,45 **Boccaccio e C.**, terza parte (c)
21,30 **La domenica sportiva** (c)
23,30 **Telegiornale** (c)

Capodistria

17 — **[illegible] baby** (c)
FILM 17,30 **Le legioni di Cleopatra**, di Vittorio Cottafavi, con Linda Cristal, Ettore Manni.
19,05 **[illegible] [illegible] [illegible]** (c)
FILM 19,15 **Maude**, telefilm (c)
19,45 **Notiziario** (c)
20 — **Superparoliamo**, gioco a premi (c)
20,35 **Donne**, di George Cukor,
FILM 22,15 **Torte in faccia**, viaggio nel mondo dello spettacolo (c)
23,15 **[illegible]** (c)
FILM 23,35 **La [illegible] dei Mackenna**, di Leon Klinowsky, con John Ireland, Robert Wood.

Montecarlo

15 — **[illegible]** da Belgrado Guanto d'oro, meeting internazionale di pugilato (c)
FILM 17,45 **Film**
19,30 **Gli antenati**, cartoni animati (c)
20,15 **Punto d'incontro** (c)
FILM 20,30 **I [illegible] falsari**, di Yves Robert, con Sylva Koscina, Robert Hirsch. Commedia 1968.
22 — **Canale 27**, anticipazioni sui programmi della settimana (c)
22,10 **Telefilm** (c)
23 — **[illegible] [illegible] [illegible]ni:** La Jugoslavia nella canzone (c)

IL MEGLIO ALLA RADIO

UNO (FM 92,1)

7 — **[illegible] per un giorno [illegible] festa**
9,30 **[illegible] Messa**
10,13 Anna Bonasso [illegible] Valeriano Gialli presentano **Croce e Delizia.**
11,50 **La mia voce per [illegible] [illegible] [illegible]** ovvero Aleatico il Diaframmatico
12,30 **[illegible]** Manusso e Nino Benvenuti pre- **[illegible] [illegible] bianca** (I parte)
13,15 **E le stelle non [illegible]no a [illegible]ardare.** Programma di Laura Conte [illegible] Luca Nicolay
14 — Radiouno jazz '80 **Jazz attualità.** Programma [illegible] Franco Fayenz
14,30 **Carta [illegible]** (II parte) dagli studi musica [illegible] curiosità, dagli sta- [illegible] notizie e commenti a cura di Sergio Giubilo e Massimo De Luca
15,20 **Tutto il calcio minuto per [illegible] [illegible]** di Guglielmo Moretti
16,30 **Carta [illegible] [illegible]** parte) Quiz dagli studi, musica [illegible] premi [illegible] vincitori
18,30 **GR 1 Sport - Tuttobasket.** Il campionato di pallacanestro all'ultimo minuto a cura [illegible] Massimo De Luca
20,15 **[illegible] [illegible]** Opera in [illegible] atti di Giuseppe Barderi
23 — **La telefonata** di Pasqualino Fortunato

DUE (FM 95,6)

8,45 Giorgio Guarino e Giuseppe Nava pre- [illegible] *Videoflash*
9,30 Fino alle 12,10 collegamento con [illegible] [illegible] terremotate
12,45 [illegible] [illegible] [illegible] (ovvero dischi caldi). Presenta Paolo Testa
13,40 **Sound-Track.** Musiche e cinema, presenta Francesco Vairano
14,30 **Domenica sport** (I parte) conduce Mario Giobbe
15,20 **Domenica con noi** (I parte) conduce Franco Nebbia
9,30 [illegible] **pescatore di perle.** Proposte confiden- [illegible] senza pregiudizi di Franco Soprano
21,10 **Nottetempo.** Presenta Cristina Gazzera

TRE (FM 98,2)

9,48 **[illegible] Tre.** Settimanale di politica [illegible] cultura a cura di Franco Calderoni
12 — **Antologia [illegible] [illegible]**
13 — **Ricordi Jolson?** Il menestrello dell'altra America
15,30 **Suono.** L'acustico [illegible] l'elettronico in musica
17 — **L'enfance [illegible] Christ.**
19 — **Via [illegible]lle fatue indagini** di Giovanni Valle, con Mario Brusa.
20 — Alberto Abruzzese vi invita [illegible] **Pranzo [illegible]otto.**
21 — Dalla Sala Grande del Conservatorio G. Verdi **[illegible] nel [illegible]stro tempo.**
22 — Un racconto [illegible] Her- [illegible] [illegible] [illegible] **offici-** [illegible] con Mario Brusa.
22,15 **Severino Gazzelloni interpreta musiche di Maderna, Bach e Mozart**

TV REGIONALI

Studio Nord — Canale 39-43

12 — **Jabber Jaw**, cartoni animati (c)
12,30 **Un giovane, [illegible] giovane**, commedia 1968 (c)
FILM 16 — **La colt era il [illegible] dio**, western 1972 (c)
17,30 **[illegible] Jaw**, cartoni animati (c)
18 — **La divorziata**, drammatico 1972 (c)
19,30 **Jabber Jaw**, cartoni animati (c)
20 — **Fuori gioco** (c)
20,45 **Jabber Jaw**, cartoni animati (c)
FILM 21,15 **Sandok, il maciste della jungla**, avventuroso 1964 (c)
FILM 22,45 **[illegible] amorosi**, drammatico 1965

Tele Malta 80 — Canale 49-60

FILM 13 — **[illegible] [illegible] dell'aquila**, filo diretto con i telespettatori (c)
13,30 **Calciomania** (c)
14 — **Evasione bianca**, documentario
FILM 14,30 **Roger Ramjet**, cartoni animati (c)
FILM 15 — **[illegible] Killer**, western 1971 (c)
FILM 16,30 **Le tre morti [illegible] sergente Caine**, avventuroso 1973 (c)
FILM 18 — **I senza Dio**, western 1968 (c)
19,30 **[illegible] [illegible] Police Department**, telefilm (c)
FILM 20 — **Project Ufo**, telefilm (c)
21 — **[illegible]** (c)
21,30 **[illegible] un [illegible] [illegible] classe**, commedia 1970 (c)
FILM 23 — **Interpol agente Z3**, avventuroso 1955

Radio Tele Aosta — Canale 33-35

FILM 12 — **Superclassifica show**, i filmati delle canzoni della hit parade (c)
13 — **Gli antenati**, cartoni animati (c)
13,30 **La grande [illegible]**, sceneggiato (c)
14,30 **Sette sere**, anticipazioni sui programmi [illegible] settimana (c)
FILM 15 — **L'amico americano**, drammatico 1977 (c)
FILM 16,30 **Black Beauty**, telefilm (c)
17 — **Lo sport** (c)
17,30 **L[illegible] da Vinci**, attualità (c)
18 — **Stingray**, cartoni animati (c)
18,30 **Speciale casa** (c)
19 — **La grande vallata**, sceneggiato (c)
20 — **Gli antenati**, cartoni animati (c)
TELE 20,30 **Angie**, telefilm (c)
21 — **[illegible] di moda** (c)
21,30 **Nemici per la pelle**, commedia 1968 (c)
FILM [illegible] — **Thriller**, telefilm (c)
24 — **Oroscopo** (c)

Teleradio city (Al) — Canale 44-47

FILM 9 — **Film**
10,30 **Domenica insieme** (c)
12,15 **Il grande Mazinger**, cartoni animati (c)
FILM 12,45 **Tepepa**, avventuroso 1969 (c)
15,20 **Astroganga**, cartoni animati (c)
16 — **La grande pallina blu**, per i più piccoli (c)
16,30 **Il [illegible] Mazinger**, cartoni animati (c)
FILM 17 — **Superclassifica show**, i filmati delle canzoni della hit parade (c)
18 — **Astroganga**, cartoni animati (c)
18,30 **The Monkey**, cartoni animati (c)
FILM 19 — **[illegible]**
FILM 20,40 **Le quattro giornate di Napoli**, drammatico 1962
FILM 22,30 **[illegible]**
FILM 23 — **Dottor Kildare**, telefilm (c)
23,30 **Trailers**, rubrica cinematografica (c)
FILM 0,05 **[illegible]**

Telecupole — Canale 57-[illegible]

12,30 **Obiettivo agricoltura** (c)
FILM 13 — **Trattoria dei ricordi** (c)
FILM 15 — **Vacanze d'estate**, musicale 1962 (c)
FILM 16,30 **Operazione Goldman**, spionaggio 1965 (c)
18 — **Charlotte**, cartoni animati (c)
19,35 **Filmati musicali** (c)
19,45 **Notiziario**
20 — **Charlotte**, cartoni animati (c)
20,30 **Sport notizie**
21,10 **Arcobaleno 80**, prog[illegible] musicale (c)
22,10 **Spazio 40** (c)
23,15 **Notiziario**
FILM 23,30 **Una forca per due**, giallo 1963

Tele Europa 3 — Canale 58

7,30 **Chicchirichì**, musica e dediche (c)
FILM 10 — **La grande [illegible] azzurra**, di Gillo Pontecorvo, con Yves Montand, Alida Valli. Drammatico 1957 — *Pescatore di frodo in lotta costante con l'amico-nemico maresciallo dei carabinieri, pur di non [illegible] colto in flagrante affonda la propria barca riducendosi in miseria. Costretto [illegible] fare di tutto per procurarsi una barca nuova, scopre a poco a poco quanto i figli e gli amici in realtà lo disapprovino*
FILM 11,30 **Star Trek**, telefilm (c)
FILM 12,30 **[illegible] e Shirley**, telefilm (c)
13 — **Videosette** (c)
13,15 **Lucy e gli altri**, telefilm (c)
13,45 **Il [illegible] [illegible] Wheele**, cartoni animati
14,15 **La grande [illegible] vallata**, sceneggiato (c)
15,15 **Strike** (c)
FILM 15,45 [illegible], [illegible] Luchino Visconti, con Anna Magnani, Walter Chiari. Commedia 1952 — *Moglie di un capomastro, madre di una bimba né brutta né bella, [illegible] bellissima [illegible] suoi occhi, desiderosa di assicurare [illegible] figlia un luminoso [illegible] [illegible] iscrive ad [illegible] [illegible] indetto [illegible] Cinecittà per selezionare volti nuovi per il cinema andando incontro ad una tale serie di disillusioni da mutarla profondamente nell'animo*
17,15 **Sedu[illegible] spettacolo** (c)
18,15 **Il clan di Mr. Wheele**, cartoni animati (c)
18,45 **La meravigliose [illegible] [illegible] Magà**, cartoni animati (c)
FILM 19,15 **Lucy e gli altri**, telefilm (c)
19,45 [illegible] (c)
20 — **Gundam**, cartoni animati (c)
FILM 20,30 **WKRP [illegible] Cincinnati**, telefilm (c)
21 — **La grande vallata**, sceneggiato (c)
FILM 22 — [illegible], di Mario Mattoli, con Wal[illegible] Chiari, Mario Riva. Comico 1952 — *Cameriere sardo in un ristorante milanese, assillato dai creditori apprende con gioia la notizia della morte di un ricco zio. Giunto al paese natio per intascare l'eredità, scopre che lo zio è stato assassinato [illegible] [illegible] clan rivale e che a lui tocca l'onere di vendicarlo*
FILM 23,45 **Il barone**, telefilm (c)
FILM 0,45 **Film**

TV PRIVATE

G. R. P. — Canali 42-66

FILM 6 — **La [illegible] [illegible] Lady Morgan**, di Max Hunter, con Paul Muller, Barbara Nelly. Horror 1965 — *Uccisa dal marito che l'ha sposata per interesse, [illegible] lady torna in vita per spingerlo alla tomba* (c)
7,55 **[illegible] giornali [illegible] oggi** (c)
FILM 8 — **Delitto [illegible] castigo**, di Fernando De Fuentes, con Lilia Prado, R. Canedo. Drammatico 1952 — *Studente privo di mezzi, convinto che il suo ingegno superiore gli possa conferire il diritto di sopprimere esseri inferiori uccide una vecchia usuraia per derubarla. Assalito dal rimorso si ammala gravemente e diviene preda di incubi tremendi. Convinto di poter ritrovare pace solo nell'espiazione, decide di costituirsi*
FILM 9,30 **Gente [illegible] rispetto**, di Luigi Zampa, [illegible] Franco Nero, Jennifer O'Neil, James Mason. Commedia 1975 (c)
FILM 11 — **L'ultima volta**, di Aldo Lado, con Massimo Ranieri, Eleonora Giorgi. Commedia 1977 — *Barista disoccupato si lascia convincere da un amico, [illegible] corridore motociclista, e s'improvvisa scippatore. I primi colpi falliscono, mentre l'unico che va [illegible] segno frutta trecento milioni ai danni di un falso monsignore, specializzato nell'esportazione clandestina di capitali* (c)
12,20 **Vangelo festivo** (c)
12,40 **Il Clan di Mister Wheeler**, cartoni animati ([illegible])
14,05 **Diff'rent strokes**, cartoni animati (c)
14,35 **Candy Candy**, cartoni animati (c)
15 — **Vinovo corre** (c)
— **In diretta dal Palasport:** [illegible] dell'incontro di basket Grimaldi - Puntinox (c)
19 — **Canale 42**, anticipazioni sui programmi della settimana (c)
19,30 **Torino teatro** (c)
20 — **Blue Moon**, programma musicale (c)
FILM 20,30 [illegible] **Hulk**, telefilm (c)
FILM 21,30 [illegible] **Shirley**, telefilm (c)
22 — **Settegiorni**, inchieste (c)
FILM 22,30 **L'ispettore Regan**, telefilm (c)
FILM 23,30 [illegible] [illegible] **è in tavola, Barone Frankenstein**, di Anthony Dawson, con Joe Dallesandro, Dalila Di Lazzaro. Horror 1974 — *Cacciato «disonoris [illegible]a» dall'Universi[illegible] di Tubinga, l'ultimo discendente dei Frankenstein si ritira nel [illegible] castello dove [illegible] [illegible] versione femminile del mostro formato da pezzi di cadavere inventato dal [illegible] avo* (c)
FILM 1 — **La squadra speciale dell'ispettore [illegible]** [illegible] di David Wikes, con John Traw, Dennis Waterman. Poliziesco 1977 — *Temerario ispettore della polizia inglese indaga sulla morte di alcune prostitute d'altissimo bordo che un oscuro trafficante [illegible] fatto accompagnare a potenti magnati del petrolio per ottenere prezzi più vantaggiosi per lui. Esonerato dall'incarico per aver pestato i piedi troppo in alto, addirittura espulso dalla polizia, continua lo stesso le sue indagini* (c)
FILM 2,30 **Colpo grosso al Jumbo Jet**, di Ed Forsyt, con Joyce Jillison, Louis Quinn. Commedia 1972 (c)
FILM 4 — **La [illegible] guardia**, di Alessandro Blasetti, con F. Brambilla, F. Giachetti. Propaganda fascista 1934

Videogruppo — Canale 52

9,30 **Uaul**, cartoni animati (c)
FILM 10,30 **L'amore [illegible] i secoli**, [illegible] Franco Indovina, Mauro Bolognini, Philippe De Broca, Michel Ptegahar, Jean Aurenche, Jean-Luc Godard, Claude Autant-Lara, con Enrico Maria Salerno, Elsa Martinelli, Jeanne Moreau, Jean-Claude Brialy, Raquel Welch, Martin Heldt, Nadia Gray, Francis Blanche, Anna Karina, Marilù Tolo, Jacques Charrier. Commedia 1968 — [illegible] *episodi: donna dell'età della pietra in-*

Canale 5 — Canali 61-50-32

10 — **Cartoni animati** (c)
12 — **Programma musicale** (c)
FILM 13 — **Grizzly: [illegible] diga dei castori**, telefilm (c)
14 — **Tennis:** cronaca dell'incontro Nastase - Fleming (c)
FILM 15 — **La sciarpa di seta rossa**, telefilm (c)
FILM — **Simon Templar:** Simon [illegible] Delilah, telefilm
FILM — **Sempre [illegible] sempre infallibili:** I gladiatori, telefilm (c)
FILM — **Lou Grant:** Il colpo, telefilm (c)
— **Haway squadra [illegible] [illegible]** Il vulcano della morte, telefilm (c)
FILM 19 — **Grizzly: [illegible] fuggiasco**, telefilm (c)
20 — [illegible] **animati** (c)
20,30 **I sogni nel cassetto**, gioco a premi presentato da Mike Bongiorno (c)
FILM 21,30 [illegible] **I giustizieri della città**, film per la tv (c)

venta il trucco per [illegible] viso; console trova la moglie in un bordello; prostituta parigina ospita eredi del ghigliottinandi; avventuriera circuisce un banchiere; prostituta aggancia clienti con un'ambulanza; astronauta, ottenuta dall'apposito ufficio una donna, scopre con [illegible] l'amore di un tempo (c)
11,40 **Speciale casa** (c)
FILM 12 — **Telefilm** (c)
FILM 13 — **La mandarina**, di Edouard Molinaro, con Annie Girardot, Philippe Noiret. Commedia 1973 (c)
14,30 **La [illegible] domanda**, filo diretto col sindaco (c)
15 — **Il grande Uaul**, cartoni animati (c)
18 — **Boy music** (c)
FILM 19 — **Boys and girls**, telefilm
19,30 **La settimana in Piemonte** (c)
20 — **L'immortale**, telefilm
FILM 21 — **L'ultima preda**, di Rudolph Maté, con William Holden, Nancy Olson. Poliziesco 1951 — *Una banda di criminali rapisce una ragazza cieca per ricattarne il ricchissimo padre. Tutto per i sequestratori filerebbe liscio se una ragazza in treno non notasse [illegible] strano particolare*
22,30 **Il [illegible]** (c)
23 — **Star parade**, filmati musicali (c)
23,35 [illegible] **pagina** (c)
FILM 23,45 **Film**

Rete Manila 1 — Canale 44

19 — **Cronaca [illegible] [illegible] calcio:** S. Maurizio Canavese - Ciriè (c)
20,30 **Rubrica piemontese** (c)
21 — **Sette pistole [illegible] El Gringo**, di I. Iquino, [illegible] Gerard Landry, Dan Harrison. Western 1965 — *Banda [illegible] desperados compie rapine facendo puntualmente ricadere [illegible] colpa [illegible] innocenti che, prontamente processati, vengono impiccati.*
21,30 **Noi gente di [illegible]** (c)
23 — **[illegible] no stop** (c)
24 — **Al bar di Narda**, spogliarello presentato da Pino [illegible] (c)

Telestudio T. — Canali 24-45-47

9,30 **Dieci, cento, [illegible] personaggi**, cartoni animati (c)
FILM 11 — **[illegible] sporchi bastardi**, [illegible] Reymour Robbie, con Joe Namiath, William Smith. Drammatico 1971 — *Giovane meccanico, desideroso di libertà, si unisce ad una banda di teppisti motociclisti. Quando due suoi compagni tentano di violentare [illegible] giovane, lui la difende [illegible] esce dalla banda cercando di diventare campione [illegible] motocross. Gli [illegible] amici però lo raggiungono* (c)
FILM 13 — [illegible] (c)
14 — **La congiura [illegible] potenti**, di André Hunebelle, con Jean Marais, Rosanna Schiaffino, Jean-Louis Barrault. Avventuroso 1961 — *Risentito a causa del rifiuto di Luigi XI [illegible] concedergli [illegible] mano della figlia, Carlo il temerario [illegible] fa rapire incolpando del sequestro il cavaliere che l'ama, che, costretto [illegible] darsi alla macchia, tenta di liberarla* (c)

16,15 **Libera [illegible] vento**, sceneggiato. Nono episodio (c)
17,15 [illegible] [illegible] (c)
17,45 **Ciao ciao**, cartoni animati (c)
18,45 **Festa dei [illegible]** (c)
19,45 **Buonanotte bambini**, cartoni animati (c)
20,20 **[illegible] famiglia Bradford**, telefilm (c)
FILM 21,20 **La [illegible] di Tony**, di Larry Peirce, con Richard Benjamin, Ali MacGraw. Comme[illegible] 1969 — *Giovane bibliotecario intreccia una relazione con una studentessa universitaria di ricca famiglia borghese. Quando i genitori di [illegible] cercano di imporre il matrimonio lui si oppone e l'abbandona* (c)
FILM 23,30 **La spiaggia del desiderio**, [illegible] [illegible] D'Ambrosio, con Laura Gemser. Drammatico [illegible] — *Giovane dissipato sbarca [illegible] un'isola dove trova un ergastolano [illegible] con i figli incestuosi che non disdegnano [illegible] compagnia di estranei con cui vivere intense [illegible] d'amore* (c)
FILM 1,30 **Film**

TELESCHERMI ACCESI

Che cosa vedremo nei prossimi 6 giorni

Gli altri programmi della settimana

Un Bergman allo specchio

Liv Ullmann in «L'immagine allo specchio»

LUNEDI' — *Poiché i programmi delle reti nazionali sono stati in molti casi soppiantati dalle tremende attualità del terremoto, c'è da pensare che anche per questa settimana alcuni titoli previsti dal Radiocorriere dovranno far posto a recuperi di trasmissioni non andate in onda. Dopo il film di Wayne, ad esempio, la reteuno dovrebbe dare la terza e non la quarta parte del recital di Gaber. Sulla retedue, prima di cena, si ripristina* Buonasera con... *che ci offre da stasera un lungo appuntamento con Totò attraverso spezzoni di 80 suoi film. Alle 20,40 una bella edizione* Barbiere di Siviglia *dallo Sferisterio di Macerata, con Ernesto Palacio e Marilyn Horne.*

MARTEDI' — *Sulla reteuno prima parte film televisivo Ingmar Bergman* L'immagine allo specchio *Liv Ullmann psichiatra in crisi. Alle* 21,30 Hollywood, gli anni ruggenti cinema muto *e un telefilm della serie* Gli invincibili. *Sulla retedue il settimanale servizio del consumatore* Di tasca nostra. *Alle 19, per i programmi regionali del TG3 un'interessantissima inchiesta sulla* Donna contadina *di Sergio Ariotti, Anna Martina e Annarita Merli Tarchi.*

Il telefilm della serie Serpico *sulla reteuno s'intitola «Tanti anni fa nella Nuova Scozia». Alle 21,30* Storie allo specchio e Mercoledì sport. *Sulla retedue prima parte di uno sceneggiato d'impegno, ambientato nel Cile al momento della sanguinosa repressione del regime democratico di Allende. S'intitola* L'assedio ed *è interpretato da Pier Paolo Capponi, Pino Colizzi, Valeria Ciangottini, Lino Troisi e Pamela Villoresi. Al termine un'altra puntata dell'inchiesta su intellettuali e potere* L'usignolo dell'imperatore *concerto di Edoardo Bennato.*

GIOVEDI' — *Dovrebbe partire sulla reteuno l'atteso quiz di Mike Bongiorno* Flash. *Alle 21,55 rubrica di cinema* Dolly Speciale TG1. *Sulla retedue il telefilm «Benvenuti a St-Germain» della serie* Kingston Dossier paura. *Alle 21,35 un'inchiesta sul terrorismo nero presentata da* Primo piano. *Si chiude con il settimanale di informazione libraria* Finito di stampare. *Sulla retetre* Cifari santi *con Otello Profazio.*

— *Prima del film di Wayne il consueto appuntamento con le opinioni a confronto di* Ping pong. *Sulla retedue seconda puntata del giallo di Durbridge* Poco a poco. *Flavio Bucci Teresa Ann Savoy. Alle 21,40* Uomini e idee del '900 *ci riporta nella Repubblica di Weimar. Alle 22,40* Sereno variabile quiz. *Sulla retetre Compagnia napoletana del Teatro Scarpetta presenta* 'E tre pecore viziose.

SABATO — *Sulla reteuno c'è come sempre* Scacco *con il giallo «Fermate il colpevole». Alle 22,05 prima parte dello sceneggiato* Mirage *che ricorda un clamoroso caso di spionaggio incentrato appunto sul famoso caccia-bombardiere. Sulla retedue, dopo le avventure della famiglia Macahan in* Alla conquista West, *seconda ultima parte della replica dello sceneggiato con Buazzelli* Il balordo.

Pamela Villoresi

FILM

LUNEDI' — Uno dei più celebri western di John Ford, ritenuto ancora superiore a *Ombre rosse*, in onda questa sera sulla reteuno per il ciclo dedicato a John Wayne. E' *Sentieri selvaggi*, '56, dove il tema classico della caccia all'uomo raccontato dal regista la sua naturale forza semplice barbarica. Wayne appare perfettamente agio nei panni un capo famiglia che tenta di recuperare nipote rapitagli dagli indiani. Alla fine, da eroe, saprà sentimenti dimenticare la vendetta. Accanto a Wayne la giovanissima Natalie Wood, Jeffrey Hunter, Vera Miles.

A Capodistria *E giorno della vendetta*, di Zinnemann, con Gregory Peck, Antony Quinn, Stoppa e Omar Sharif (20,30) e alle 22,30 *Baciamo le mani*, di Schiraldi, con Agostina Belli, Arthur Kennedy e John Sa- Montecarlo alle 20,35 la famosa fotomodella inglese degli Anni in *Un thriller per Twiggy* Richard Quine e alle 23,35 *La dama bianca* John Sturges (che non ha nulla che vedere con l'omonima compagna Coppi).

MARTEDI' — *La del Signore*, sulla retedue, è commedia-western firmata un veterano Hollywood, il tedesco Willyam Wyler (*La voce nella tempesta, La signora Miniver, Vacanze romane, Quelle due, Funny girl*). Commedia perché i due terzi film si svolgono in un'atmosfera agreste familiare; western perché tale l'ambientazione, durante la guerra di Secessione. Diversi tra principi religiosi impulsi della coscienza, i protagonisti daranno naturalmente prova grande senso del dovere. Misurato e simpatico come sempre, Gary Cooper con grande dignità i panni neri e il cappello a larga tesa pacifico fattore quacchero, affiancato Anthony Perkins Dorothy McGuire. Anche questo film è stato girato '56 e venne premiato con Palma d'oro.

Una commedia francese su Capodistria alle 20,30 *Chi ha detto che c'è un limite a tutto?* con Claude Rich. A Montecarlo Sandro Moretti in *Un uomo nulla*.

MERCOLEDI' — *Desiderio* (1936), in onda sulla retetre, rientra buon diritto nel ciclo di Lubitsch anche non porta firma del maestro tedesco quella Franck Borzage, autore molto quotato negli Anni 30. Lubitsch si occupò di questo film come produttore esecutivo supervisore e il risultato è infatti una tipica commedia «alla Lubitsch» equivoci, colpi di scena, dialogo frizzante. Marlene Dietrich, fascinosa ladra, incappa in un finto ingenuo Gary Cooper. Il candore di lui avrà naturalmente il meglio sull'astuzia dell'adorabile canaglia e tutto finirà bene.

A Capodistria la commedia *Juliette e Juliette* con Annie Girardot Marlene Jobert. A Montecarlo alle 20,35 il belli- *Birra ghiacciata ad Alessandria*, seguito alle 23,35 *5 disperati duri morire* con Stanley Baker.

GIOVEDI' — Sulla Svizzera onda biografia di *James Dean* Stephen Mc. Hattie Candy Clark. A Capodistria alle 20, *Una faccia piena di pugni* con Anthony Quinn, Mickey Rooney e Jackie Gleason e alle 22,05 un *Decamerone proibito* con influenze boccaccesche. A Montecarlo 20,35 uno migliori film di Richard Brooks *L'ultima minaccia* e alle 23,35 il film d'avventure *La costa dei barbari*.

O'Hara in «Un tranquillo»

— Sulla reteuno secondo appuntamento settimana con John Wayne e John Ford. Niente western però: l'eroe questa volta *Un uomo tranquillo* (1952), irlandese focoso in come nella boxe, alle prese volta volta con la bellissima rossa (e irlandese autentica) Maureen O'Hara, Barry Fitzgerald, Victor Mc Laglen e Ward Bond. Commedia ritmo molto sostenuto, *Un uo- tranquillo* omaggio di Ford alla Irlanda, mai dimenticata terra d'origine, rievocata con affettuosa nostalgia.

A Capodistria alle 20,30 rivediamo con malinconia Ste- Mc Queen in *L'ultimo tentativo*. A Montecarlo *La gran- pioggia* Myrna Loy.

SABATO — Alle 10 sulla reteuno va onda *Palcoscenico*, già visto nel ciclo dedicato Katharine Hepburn. In una mattinata casalinga si può comunque rivedere piacere storia della ricca e fanciulla, ospite in un pensionato per giovani artiste, che impara l'umiltà professione di attrice.

Sulla retetre replica di *Socrate*, girato Rossellini per la Tv.

Sulla Svizzera *Quella nostra estate*, con Henry Fonda. Capodistria, alle 20,30 *Colorado Charly* e 22,25 Ann Margret in *Sette uomini cervello*. Montecarlo trasmette alle 20,35 prima parte *Dalla terrazza*, con Paul Newman e Joanne Woodward alle 23,35 *La pelle sotto gli artigli*.

«Gioco» di Stampa Sera con Radio Spot Music Show

Indovinelli alla radio

poco più di una settimana «Gioco» di Radio Spot Show, effettuato in collaborazione con «Stampa Sera», viaggia a gonfie vele sull'onda del successo. Gli della sintonizzano sempre più numerosi sui canali di Onda Italiana (97.400 Mhz), Radio Reporter 93 (93.000 Mhz), Radio Rivoli (100.500-105.500) e Tele Radio Nord (102.400 Mhz).

Tutte mattine, lunedì al sabato, dalle 7,30 alle 9,20, sei radioascoltatori che si posti in di quattro radio, a telefonano 756.726, possono vincere milioni in premio. Qual è il meccanismo del gioco e cosa occorre per partecipare? Oltre ad discreta di sorte, necessaria trovare il numero telefono libero, indispensabile lettori «Stampa Sera» ed se una copia del giornale. Studio Centrale il conduttore della trasmissione, Beppe Frascà, pone delle domande su parte giornale che ogni lettore in grado identificare molto facilmente.

E' infatti segnalata da una clips (cioè una graffetta) nel cui interno c'è la scritta «Il gioco di Radio Spot Show». Il lunedì mattina domande

Programma ed orari

7, apertura
7,33 Dallo studio
7,45 «Oroscopo» a cura di Tele Nord
7,50 Dallo
7,55 «Pubblicità»
8,00 «Le grandi sportive» (storie corse automobili)
8,06
8,15 discografiche a di Reporter
8,20 Dallo
8,33 «Gioco» con Stampa Sera
Rassegna Stampa, a cura di Rivoli, tratta da Stampa Sera
8,50 Dallo «Gioco» con Stampa Sera
«Pubblicità»
Dallo «Spe- negozi»
alla Clips
Sigla chiusura.

sull'inserto «Tutto spettacoli» «Stampa Sera» del sabato precedente. Il martedì le domande verteranno sull'inserto sportivo dell'edizione tabloid di «Stampa Sera» del lunedì. Il mercoledì le domande sa- sulla «Terza pagina» di «Stampa Sera», il giovedì sull'inserto «Grande Torino», il venerdì sull'inserto «In casa» ed il s sull'inserto Week-end.

Facciamo esempio del gioco: il fortunato ascoltatore che riuscito prendere linea da quota ad ogni domanda cui risponde esattamente il monte premi aumenta sino ad arrivare nell'ordine di milioni in buoni acquisto.

vince sempre, in ogni caso: c'è anche il premio di consolazione per chi sbaglia. Sinora livello dei partecipanti è rivelato discreto, solo qualcuno si è lasciato cogliere impreparato, ed i premi sono giunti oltre le duecentomila lire. siamo che agli inizi: nessuno può escludere che presto giunga concorrente che sbanca il «Gioco» Radio Sport Music Show.

m. v.

FARO
«vero salotto del centro storico»
Ore 15,30 THE DEL LISCIO
Ore 21 I VOCALISTI

KING EDWARD
Calandra 16 tel. 872920 DISCOTECA
tantissime risate con
allievo di Macario

GARDEN
C.so Valsalice 2 - t. 656859 - 52 sb 53
E
15,30 con noi
il liscio di
NINO GALLO
21 lieta
di PINO UNGOLO

la COMETA
PIOBESI
stasera - domani pomeriggio e sera
liscio e moderno
per i giovani
GLI OCEANO
per il ballo liscio
ROVATTI FOLK

RISTORANTE DOC
v. Cernaia 46
t. 538.069
PER UNA SERATA DIVERSA
TRIONFO DI
CARLETTO SPINARDI
GIORGIO GIACOSA
e ROBERTO (la voce)

2 ritmi
Stasera - domani pom. e sera
Liscio con
LA CAMPAGNOLA

DISCOTECA
ARIGNANO - tel. 9462150

Smeraldo
CHIVASSO
Esibizione acrobatica
ROCK AND ROLL
del CLUB FRANCO ROSY

SUPER SONIC
STASERA ORE 21 - DOMANI ORE 15

NEW-PAB
PINEROLO
Stasera e domani Liscio e Discomusic
domani
VITTORIO BORGHESI

TELESCHERMI ACCESI

a vetrina delle televisioni private

FILM

DI' Giallo [redacted] Video- alle 13 con [redacted] replica ma preda, con Wil- lden, Nancy Olson [redacted] matiche ore del rapi- di una ragazza cieca, invece [redacted] Tele Euro- 15,45 col ripescaggio om[redacted] di Comenci- sorprese dell'amore nnocente scambio di s compiuto fra Walter Franco Fabrizi, Sylva [redacted] Anna Maria Ferre- alle 22,40 prosegue il dedicato al Blasetti [redacted] riproponendo il ro- [redacted] Ettore Fieramosca no Cervi nei panni [redacted] capuano, mentre Tele- alle 21,30 prosegue dedicato al western [redacted] col poco noto dollari di vendetta, bettacolare che a suo non ebbe forse tutto il successo che meritava. La porta sulla Cina, [redacted] Tele Europa alle 20.30 ci porta in Vietnam facendoci assistere alla lotta fra legionari francesi [redacted] truppe indipendentiste, innestando una storia d'amore fra [redacted] battaglia e l'altra e riunendo [redacted] cast Angie Dickinson, [redacted] King Cole [redacted] Gene Barry. All'una sullo stesso canale in Candida, dove [redacted] senza pillola? assistiamo alle vicissitudini di [redacted] giovane inglese con l'hobby dei viaggi in Europa [redacted] dei bambini che sforna a ritmo pressoché continuo scaricandoli sulle spalle di un paziente cugino.

Replica [redacted] 15 su Canale 5 [redacted] comico Totò lascia o raddoppia? [redacted] Mike Bongiorno nei panni di [redacted] stesso presentatore di successo, seguito [redacted] alle 21 [redacted] quella del bellico I sacrificati, con John Wayne e Donna Reed nel Pacifico, e alle 23,45 da quella del poliziesco italiano Il grande racket, con [redacted] Testi maresciallo della polizia romana ostacolato dalla paura delle vittime del racket che combatte nonché [redacted] flagrante ostilità dei suoi superiori.

[redacted] in onda [redacted] Canale 5 alle 21,30, il western Sfida nella città morta ci mostra come un bandito possa raggirare i complici rubando loro tutto il bottino, trasferirsi lontano e venire pure eletto sceriffo di una turbolenta cittadina. [redacted] 15 sullo stesso canale troviamo il western Il figlio [redacted] Django, seguito [redacted] 16,30 dallo spionistico nostrano Tiffany Memorandum [redacted] giornalisti e spie che si sovrappongono e s'intralciano, e [redacted] 23,45 [redacted] Gassman protagonista [redacted] divertente Slalom di Luciano Salce, tranquillo ingegnere in vacanza proiettato suo malgrado [redacted] in un intrigo di agenti segreti. Contrabbando [redacted] Tangeri, alle 21,30 [redacted] Telestudio, [redacted] Jack Palance bieco protagonista, mentre Sospiri, sulla stessa onda alle 23,45 è un giallo un po' caotico, vagamente ispirato [redacted] Poe [redacted] ambientato fra castellacci scozzesi [redacted] nebbiose brughiere. I fucilieri delle Argonne, [redacted] Videogruppo alle 21, ci propone [redacted] James Cagney fantaccino americano durante la Grande Guerra, fanfarone [redacted] odioso prima, coraggiosissimo ed eroico dopo le prime tristi esperienze di trincea.

MERCOLEDI' Ancora [redacted] film [redacted] guerra su Videogruppo, Il cacciatorpediniere [redacted] ledetto (alle 21), storia [redacted] [redacted] da guerra inglese comandata dall'inflessibile Trewor Howard [redacted] impegnata [redacted] distruggere installazioni portuali tedesche. Ispirato a Dumas, Montecristo '70, [redacted] Telestudio [redacted] 21,30 ci riporta le gesta descritte nel [redacted] romanzo [redacted] ambientate ai giorni nostri con Michel Auclair ex maquis accusato ingiustamente [redacted] pluriomicidio in veste di protagonista.

Canale 5 alle 15 annuncia il grottesco Ferdinando 1° [redacted] di Napoli, con l'imponente cast formato [redacted] Eduardo, Peppino e T[redacted] De Filippo, Aldo Fabrizi, Marcello Mastroianni, Vittorio De Sica e [redacted] Rascel. Sempre su Canale 5 alle 16,30 troviamo lo spionistico Rapporto Fuller base Stoccolma, [redacted] alle 21,30 il noto musicale E' sempre [redacted] tempo allinea Gene Kelly, Cyd Charisse e Dan Dailey, [redacted] alle 23,45 Il commissario Pellissier vede le imprese di Michel Piccoli poliziotto fallito che induce una banda ad [redacted] rapina per poter cogliere tutti con le mani nel sacco ed ottenere il [redacted] unico successo di carriera. Provaci anche tu, Lionel, sul Grp, alle 22,40, vede Oreste Lionello mostrare [redacted] corda nei panni di uno svagatissimo detective forse un po' troppo rassomigliante [redacted] Woody Allen.

GIOVEDI' Le novizie, annunciate da Videogruppo per [redacted] 21, sono Brigitte Bardot [redacted] Annie Girardot, l'una ex suora fuggita dal convento, l'altra prostituta che si serve di un'ambulanza guidata dalla prima come insolita alcova. La guerra [redacted] mondi, su Telestudio alle 21,30, [redacted] classico della fantascienza che, si potrebbe dire, più classico non si può, tratto [redacted] romanzo [redacted] di H.G. Wells (datato 1895), già riproposto in versione radiofonica con effetti terrorizzanti in America imperniato sulla cronaca dell'invasione marziana della Terra, con macchine inarrestabili e drammatica diminuzione progressiva [redacted] speranza di salvare l'umanità.

Il poliziotto della brigata criminale, [redacted] 23,45 su Canale 5, [redacted] Jean Paul Belmondo, commissario capo alle prese con due casi separati che strada facendo finiscono per incrociarsi, preceduto alle 21,30 dal dramma inglese La collina [redacted] disonore, con Sean Connery e la coraggiosa [redacted] denuncia di certi disumani metodi disciplinari in vigore presso le armate anglosassoni.

[redacted] Poliziesco tedesco su Tele Europa alle 15,45 dopo oltre quattro mesi ininterrotti di quotidiane commedie italiane: si tratta di Il quartiere dei più violenti, firmato dallo specialista Harald Reinl, avventurosissimo, ma non molto credibile. Più movimentato [redacted] La polizia interviene: ordine [redacted] uccidere, sul Grp alle 22,40 vede le gesta di un commissario che, vinto ogni scrupolo di legalità, combatte la banda dei sequestratori politici capeggiata [redacted] un finanziere in combutta con numerosi onorevoli. Altre avventure le propone Canale 5, alle 23,45 con Tony Arzenta, dove Alain Delon protagonista è un [redacted] killer che sfida per vendetta tutta la mafia, e alle 16,30 con Roulette Russa, dove George Segal, poliziotto canadese si ritrova [redacted] dover affrontare il Kgb organizzatore di attentati.

Giovanna Ralli («Colpita da...»)

Ancora [redacted] Canale 5, alle 21,30 La donna del destino, firmato da Vincente Minnelli racconta l'amore che lega Laureen Baccall delicata creatrice di moda a Gregory Peck [redacted] cronista sportivo, mentre su Videogruppo alla stessa ora Squali d'acciaio ci riporta in clima bellico, con William Holden in Corea sopraffatto dalle responsabilità che gli comporta capitanare un sommergibile.

SABATO Pescivendola [redacted] mercati generali romani, Giovanna Ralli in Colpita da improvviso benessere (Grp 22,40) per elevarsi socialmente non esita a corrompere [redacted] e truffare finendo sola, [redacted] più il conforto di Stefano [redacted] Satta Fores, anarchico tutto d'un pezzo, suo grande amore. Paranoia, alle 23,30 su Telestudio, è un giallo all'italiana dove Carroll Baker, desiderosa di eliminare il marito chiede aiuto all'ex moglie di lui che pare ancora animata di vendicativi sentimenti. [redacted] supercolpo dei cinque dobermann d'oro, terzo thrilling della serie canino-banditesca, previsto su Videogruppo alle 21,30 riesce tutto sommato gradevole grazie ad un fuoco di fila di colpi di [redacted] ed alla presenza di Fred Astaire.

Sempre [redacted] 21,30 Canale 5 annuncia il dramma con Liz Taylor L'ultima volta che vidi Parigi, preceduto alle 15 dal comico Daniele nella gabbia dell'orso, [redacted] Rascel guardiano allo zoo, in lotta col capoguardiano, e seguito alle 23,45 [redacted] consueta replica semestrale della Stanza del vescovo con Tognazzi.

[redacted] Un film di Rudolph

Rock + road

[redacted]die, [redacted] Alan Ru-, con [redacted] Loaf, Hunter, Art Car- Commedia con mu- produzione ameri- a colori. (Cinema rale d'essai).

Rudolph appartiene factory» [redacted] Robert Al- Del maestro gl'inte- soprattutto [redacted] filone al- shville [redacted] la musica sumo permette di cita- c e le [redacted] dell'A- giovane e dell'Ameri- olta. Nonostante che il igliore [redacted] fosse Ri- il mio [redacted] [redacted] Ge- e Chaplin, Rudolph di conseguenza ai temi [redacted] d'esordio (Welco- L. A.).

sto suo impressionisti- m sta tra il rock e [redacted] tra musicanti [redacted] vaga- E' cioè ossessivamen- rcorso [redacted] ritmo [redacted] concerti che spaccia- rock per un'ideologia ed avulsamente girato di in strada, [redacted] bordo [redacted] m [redacted] toccano l'inter- [redacted] coste, le [redacted] più ate che per [redacted] notte [redacted] luci per l'esibizio- el divo. Talora [redacted] lin- gio si degrada allo zero antasia si riduce al nichilismo perché i [redacted] personaggi sono tanto diversi quanto indifferenziati [redacted] unicamente mossi da [redacted] [redacted] lesco desiderio di vivere.

Spesso Rudolph diventa sgradevole ma più [redacted] ancora, tenendo [redacted] occhio al borderò, si [redacted] alla serenità. Lo aiuta il simpatico [redacted] grasso protagonista impersonato [redacted] Loaf che fa [redacted] «roadie», colui che guida le band nelle peregrinazioni [redacted] allestisce i concerti [redacted] competenza certosina. Il «roadie» s'incontra [redacted] una «groupie», cioè la ragazza che si muove a tempo durante le parate [redacted] magari sollazza il gruppo. Questa «groupie» raffigurata da un simpatico mucchio d'ossa in pretto stile altmaniano (Kaki Hunter) [redacted] giurato d'immolare [redacted] verginità [redacted] un divo [redacted] rock. Naturalmente ci ripenserà [redacted] farà [redacted] gioia del buffo «roadie».

In una parte d'inventore desunta dal fumetto di Archimede Pitagorico compare Art Carney. Con [redacted] autocritica, in mezzo alla buona musica d'uso, intervengono la piacevole Blondie che sputa [redacted] sentenze sugli uomini [redacted] lo spiacevole Alice Cooper che va a cena con un serpente.

p. per.

Concerto all'Auditorium Rai

Estroso Gelmetti

nluigi Gelmetti, uno dei giovani direttori più estrosi ed genti che si [redacted] affermati in questi anni, [redacted] venuto er la prima [redacted] dirigere l'orchestra sinfonica della Torino. Il programma rivela subito l'intelligenza e le ure culturali di Gelmetti: la terza sinfonia [redacted] Schubert, ablau di [redacted] Renosto, la Passacaglia op. 1 di Anton rn e Arcana di Edgard Varèse.

deliziosa [redacted] di Schubert si svolge con grazia [redacted] sem- l'orchestra [redacted] [redacted] freschezza, animata da [redacted] voglia di cantare. Con la Passacaglia del giovane rn, pezzo squisito [redacted] rarissimo ascolto, ci troviamo di e [redacted] un gusto tardoromantico che ha una precisa parti- tà: non è retorico [redacted] magniloquente, come spesso acca- quest'epoca [redacted] transizione, [redacted] tutto respira in una luce che ammorbidisce i contorni [redacted] nella quale si può già duare quella leggerezza di [redacted] del musicista Webern [redacted] destinato [redacted] scrivere le partiture più trasparenti ed e di tutta la musica mitteleuropea.

htblau [redacted] clarinetto [redacted] orchestra d'archi [redacted] un compo- nto [redacted] [redacted] Paolo Renosto che si ascolta [redacted] grande esse. La scrittura degli archi si sviluppa secondo super- [redacted] richiama infallibilmente i climi ssionistici [redacted] su queste superfici il clarinetto, solista stu- Giuseppe Garbarino, svolge una trama frastagliata [redacted] ente [redacted] grande eleganza.

onclusione del concerto Gelmetti ha diretto Arcana di rd Varèse, un'immensa partitura per circa centoventi enti che per l'incredibile varietà degli urti timbrici [redacted] le [redacted] ritmiche rappresenta un test di bravura che [redacted] superato magnificamente.

e. re.

TEATRO [redacted] TORINO
All'Alfieri 20,30 - Domani [redacted]
[redacted] di
MACBETH
di Shakespeare - Regia E. Marcucci
con GLAUCO MAURI

[redacted] STABILE TORINO
Al Gobetti 20,30 - Domani 15,30
RENZO GIOVAMPIETRO in
SAUL
di Vittorio Alfieri
Ultime due recite

[redacted] ITALIA
questa sera ore 21,15
domani ore 16
GIPO
«Giromin a veul mariesse!»
il più grande successo comico negli ultimi 10 [redacted]

rai
AUDITORIUM DI TORINO
IV [redacted] d'organo
Domenica [redacted] Novembre
Ore 10,30
LISZT
Organista
ARTURO SACCHETTI
Posto unico L. [redacted] - giovani inferiori ai [redacted] anni L. 1000

ALLA [redacted] tel. 743950
SUCCESSO DEL CIRCO
[redacted]
[redacted] ORE 16,15 e 21,15

TEATRO MACARIO
V. S. Teresa 10 tel. 533946-556922
ore 19,45 e 23 FILM
ore 21,45 CABARET con
MASSIMO BOLDI
«IL BELAGIOIA»
PREZZO UNICO L. 5000

ARALDO
[redacted]
COOP. TORINOUNO
Ore 16 e 21
Comp. TEATROTTANTA
Ore 17 e 22,15
CONCERTO QUINTETTO JACQUES IBERT

EZE PUF
Bligny 14
t. 516.066
NUOVA DISCOTECA
Ore 15 [redacted]
Ore 22 [redacted]
STRIP-TEASE

L'ARCIPELAGO
Via [redacted]
ore 18 inaugurazione personale di
SCATAG [redacted]
ore 16,30-19,30 escl. Dom. Lun.
Ingresso libero

TUXEDO [redacted]
presenta sabato ore 23,30
[redacted] di OTIS con [redacted]
in «SHEHERAZADE»

la greuja
...una buona cucina ...un po' di musica e tanta amicizia
Via Monginevro 75 tel. 386020
SONO GRADITE LE PRENOTAZIONI

OLIMPIA
2° MESE!
[redacted] hai [redacted] [redacted] «RATA-TAPLAN» divertiti [redacted] «fare splash» con MAURIZIO NICHETTI
CINERIZ [redacted]
un film scritto, diretto e interpretato da
MAURIZIO NICHETTI

un film [redacted] prodotto da [redacted] [redacted] NICOLA CARRARO [redacted] CINERIZ
Vi divertirete di più vedendolo dall'inizio

Al cinema in compagnia divertirsi è stare insieme

Galleria d'arte
Castello Datrino
Torre Canavese
Torino
Tel. 0124/501114
RITRATTO [redacted]
PERFORMANCE
di [redacted]
Sabato 29 novembre ore 21,30

lo spettacolo continua
Siamo i [redacted] seguiti sarà [redacted] i più bravi
[redacted] su [redacted]
[redacted] il Piemonte

lo spettacolo continua
18,45
DIFF'RENT STROKES, HARLEM CONTRO MANHATTAN
«Il [redacted]
Telefilm per i ragazzi
Irradiamo [redacted] tutto il Piemonte

lo spettacolo continua
20,50
LE [redacted] DEI [redacted]
Revival musicale
9ª puntata
[redacted] il Piemonte

lo spettacolo continua
22,40
GENTE DI RISPETTO
Film drammatico di Luigi Zampa con Franco Nero, Jennifer O'Neil, Orazio Orlando
Irradiamo su [redacted] il [redacted]

I CINEMA DI TORINO

CRITICA		PUBBLICO	
Capolavoro	●●●●●	Eccezionale	OOOOO
Ottimo	●●●●	Successo	OOOO
Favorevole	●●●	Consensi	OOO
Discusso	●●	Discordi	OO
Mediocre	●	Scarso	O

Riduzioni ad associazioni convenzionate con l'Agis — Cinema: Arco, Falchera.

cinema prime visioni

ALCIONE
c. R. Margh. 134
Tel. 287.400
Si... voglio, di Angel Valery, con Marina Frajese, Gina Lauri, Alex [illegible] (Francia - Colori) — Consuete divagazioni sul tema sesso filone cinematografico oggi in voga delle cosiddette luci rosse.
Orario: Ap. ore 14,30; ultimo 22,30. Viet. 18. ★ Commedia erotica
[illegible] VISIONE non recensita
Ingresso L. 3000

AMBRA
v. C. Saluzzo 77
Tel. 297.197
Porno market, di Ernst Hofbauer, con Judith Frish, Sonia Janine, Manfred Spies (Germ. - Colori) — Consuete divagazioni sul tema del sesso nel filone cinematografico oggi in voga delle cosiddette luci rosse. Viet. 18.
Orario: 20,30; 22,30. ★ Commedia erotica
PRIMA VISIONE [illegible] recensita
Ingresso L. 2500

AMBROSIO
c. Vitt. Eman. 52
Tel. 547.007
Fantozzi contro tutti, di Paolo Villaggio, con Paolo Villaggio, Milena Vukotic, Gigi Reder (Italia - Colori) — Tratto dall'ultimo libro omonimo, le tragicomiche avventure dello sfortunato impiegatuccio.
Or.: 15,10; 17; 18,40; 20,30; 22,30. Non viet. ★ Commedia
Critica ●●
Pubblico OOOOO
Ingresso L. 3500

ARCO-INC
c. Pr. Oddone 31
Tel. 484.621
Uomini e no, di Valentino Orsini, con Flavio Bucci, Monica Guerritore, Ivana Monti (Italia - Colori) — Liberamente tratto dall'omonimo romanzo di E. Vittorini, la storia di un intellettuale a Milano nell'inverno del 1944.
Orario: 15; 16,45; 18,40; 20,25; 22,15. ★ Comm. dramm.
Critica ●●●
Pubblico OOOO
Ingresso L. 2000

ARISTON
v. Lagrange 21
Tel. 546.147
Bentornato Picchiatello! di Jerry Lewis, con Jerry Lewis, Susan Oliver, Roger C. Carmel, Deanna Lund (Usa - Colori) — Con la medesima verve comica della gioventù, torna Jerry Lewis in un film da lui stesso diretto.
Orario: 14,30; 16,30; 18,30; 20,30; 22,30. Non viet. ■ Commedia
Critica ●●●
Pubblico OOOO
Ingresso L. 3500

ARLECCHINO
p. Sommeiller 22
Tel. 587.190
Delitto a Porta Romana, di Bruno Corbucci, con Tomas Milian, Bombolo, Lino Patruno [illegible] - Colori) — Commissario capellone e [illegible] linguaggio florito scagiona ladruncolo [illegible] ingiustamente d'omicidio.
Orario: 15,30; 17,20; 19; 20,40; 22,30. Non vietato. ★ Poliziesco
Critica ●
Pubblico OOOOO
Ingresso L. 3500

ARTISTI
EROTIC Center
v. Artisti
Tel. 831.374
[illegible] blue, di Frédéric Lansac, con Karina Gambier, Guy Royer, Alban Raynaud (Francia - Colori) — Consuete divagazioni sul tema [illegible] sesso nel filone cinematografico oggi in voga [illegible] cosiddette luci rosse.
Orario: Ap. ore 15; ultimo 22,30. Viet. 18. ★ Commedia erotica
PR[illegible] VISIONE non recensita
Ingresso L. [illegible]

ASTOR
v. Viotti 8
Tel. 519.516
L'orso più pazzo del mondo, di J. Abrahams, D. e J. Zucker, con Robert Stack, Julia Hagerty (Usa - Colori) — Farsesche peripezie [illegible] un jet incontrollato essendo l'equipaggio vittima [illegible] un malessere misterioso.
Orario: 14,30; 16,40; 18,40; 20,40; 22,40. Non viet. ★ Commedia
Critica [illegible]
Pubblico OOOO
Ingresso L. 3500

AUGUSTUS
p. C.L.N. [illegible]
Tel. 530.714
Fico d'India, [illegible] Steno, con Renato Pozzetto, Gloria Guida, Aldo Maccione (Italia - Colori) — Serie di divertenti equivoci sul consueto canovaccio imperniato su marito, moglie e l'altro. Non vietato.
Or.: 15,10; 17,05; 18,40; 20,25; 22,30. ★ Commedia
Critica [illegible]
Pubblico OOOOO
Ingresso L. 3000

CAPITOL
v. S. Dalmazzo 24
Tel. 540.605
Il buco nero, [illegible] G. Nelson, con [illegible] Schell, [illegible] Perkins, J. Bottoms, E. Borgnine (Usa - Col.) — Astronave si addentra in immensa voragine spaziale [illegible] recuperare il relitto di una navicella [illegible] trovare le origini [illegible] mondo.
Orario: 14,30; 16,40; 18,40; 20,40; 22,40. Non viet. ■ Fantascienza
Critica ●●
Pubblico OOO
Ingresso L. 3500

CENTRALE d'Essai
v. C. Alberto 27
Tel. 540.110
Roadie, [illegible] Alan Rudolph, con [illegible] Carney, Kaki Hunter, [illegible] Cooper, Roy Orbison (Usa - Colori) — Per le strade di mezza [illegible] le vicende di due ragazzi innamorati fanatici del rock e [illegible] canzoni. Non viet.
Orario: 14,40; 16,30; 18,30; 20,30; 22,30. ★ Musical
Critica ●●●
Pubblico OO
Ingresso L. 3000

CRISTALLO
v. Goito 5
Tel. 650.71.00
[illegible] superpiù, di Sergio Corbucci, con Terence Hill, Ernest Borgnine, Joanna Dru (Italia - Colori) — Tranquillo poliziotto a cui un'esplosione plutonica ha dato salutari extrapoteri, in una [illegible] di pazze vicende.
Orario: 14,45; 16,30; 18,30; 20,30; 22,30. Non viet. ★ [illegible]
Critica ●●
Pubblico OOOO
Ingresso L. 3500

DORIA
v. Gramsci
[illegible]
American gigolò, di Paul Schrader, con Richard [illegible], Lauren Hutton (Usa - Colori) — Bel [illegible] affascinante, amante a pagamento di ricche signore, [illegible] coinvolto [illegible] pericolosa vicenda. Vietato [illegible].
Orario: 14,45; 17,30; 20; 22,30. ■ Drammatico
Critica [illegible]
Pubblico OOOOO
Ingresso L. 3500

GIOIELLO
v. C. Colombo 31
Tel. 500.760
Due sotto il divano, di Ronald Neame, con G. Jackson, W. Matthau (Usa - Colori) — Agente [illegible] aiutato [illegible] donna ex-spia, scrive [illegible] incandescenti. Servizi segreti [illegible] tutto il mondo li cercano [illegible].
Orario: 16,30; 18,30; 20,30; 22,30. Non viet. ■ Commedia
PRIMA VISIONE
Ingresso L. 3000

KELLER STUDIO
v.le Mad. Camp. 1
Tel. 215.613
[illegible] PER RESTAURI.

IDEAL
c. Beccaria 4
Tel. 541.523
Countdown, dimensione zero, di Don Taylor, [illegible] K. Douglas, M. Sheen, K. Ross (Usa - Colori) — Portaerei nucleare nel Pacifico viene proiettata indietro nel tempo e [illegible] trova in [illegible] battaglia di Pearl Harbor.
Orario: 14,40; 16,30; 18,35; 20,25; 22,30. Non viet. ★ Fantascienza
Critica ●●
Pubblico OOOOO
Ingresso L. [illegible]

LILLIPUT
v. XX [illegible]. 15 [illegible]
Tel. 537.100
Due [illegible] di [illegible], di [illegible] Neame, [illegible] G. Jackson, W. Matthau (Usa - Colori) — Agente Cia, aiutato [illegible] donna ex-spia, scrive memoriale incandescente. Servizi segreti [illegible] tutto il mondo li [illegible] affannosamente
Orario: 15; 16,50; 18,50; 20,40; 22,40. [illegible] [illegible]. ■ Commedia
[illegible]
Ingresso L. 3500

LUX
Gall. S. Federico
Tel. 541.283
Brubaker, [illegible] Stuart Rosemberg, con Robert Redford, Yaphet Kotto, Jane Alexander (Usa - Colori) — Direttore [illegible] carcere, progressista per i suoi metodi moderni, [illegible] scontra [illegible] i politicanti e gli stessi detenuti.
Orario: 14,30; 17,10; 19,40; 22,20. [illegible] viet. [illegible]
Critica [illegible]
Pubblico OOOO
Ingresso L. 3500

METROPOL
v. Pr. Tommaso 6
Tel. 650.54.70
Porno proibito, di Lewis Morton, con Henriette Holm, Linda Wong (Usa - Colori) — Consuete divagazioni sul tema del sesso nel filone cinematografico oggi in [illegible] delle cosiddette luci rosse. Viet. 18.
Orario: 14,30; 16; 17,40; 19,10; 20,40; 22,30. ■ Commedia erotica
OGGI [illegible]
Ingresso L. 3000

MILANO LUCE ROSSA
v. Milano 8
Tel. 530.255
Le quattro porno amiche, [illegible] Mike Strong, con Flore Maryiene, Jean Charlie (Usa - Colori) — Consuete divagazioni sul [illegible] sesso nel filone cinematografico oggi in [illegible] delle cosiddette luci rosse. Viet. 18.
Orario: Ap. ore 15; ultimo 22,30. ■ Commedia erotica
PRIMA VISIONE [illegible] recensita
Ingresso L. 2500

NAZIONALE
v. Pomba 7
Tel. 513.850
La dottoressa ci [illegible] col colonnello, di M.M. Tarantini, con Nadia Cassini, Lino Banfi, Alvaro Vitali, Melissa Longo (Italia - Colori) — Consuete avventure amorose della nota dottoressa attorniata da maschi famelici
Orario: 15; 16,40; 18,35; 20,30; 22,30. Non viet. ★ Commedia
PRIMA VISIONE non recensita
Ingresso L. 3000

OLIMPIA
v. Arsenale 31
Tel. 532.448
Ho [illegible] splash, di M. Nichetti, con Maurizio Nichetti (Italia - Col.) — Il regista-attore di «Ratataplan» [illegible] panni di [illegible] sconcertante e ingenuo individuo sprovveduto nei confronti della civiltà dei consumi.
Orario: 15,10; 17; 18,50; 20,40; 22,30. Non viet. ★ [illegible]
Critica ●●●
Pubblico OOOO
Ingresso L. 3500

ORFEO
[illegible] Carlina
Tel. 839.8701
Josefine la viziosa, [illegible] Gunther Otto, con Karine Gambier, [illegible] Vigso (Francia - Colori) — Consuete divagazioni sul tema del sesso nel filone cinematografico oggi in voga delle cosiddette luci rosse. Viet. 18.
Orario: Ap. ore 15; ultimo 22,30. ■ Commedia erotica
PRIMA VISIONE non [illegible]
Ingresso [illegible]

[illegible]
v. Princ. d'Acaja [illegible]
Tel. 760.951
[illegible] la [illegible], di Gunther Otto, [illegible] [illegible] Gambier, [illegible] Vigso (Francia - Colori) — Consuete divagazioni sul [illegible] [illegible] [illegible] nel filone [illegible] cinematografico oggi in [illegible] [illegible] cosiddette [illegible] [illegible]. Viet. 18.
Orario: Ap. 15; ult. 22,30. ■ Commedia erotica
PRIMA VISIONE [illegible] recensita
Ingresso L. 2500

REGINA
c. R. Margh. 123
Tel. [illegible]
[illegible], di Hubert Frank, con Brigitte Stain, Patricia Adrian, J. Antonio Celnos (Francia - Colori) — Consuete divagazioni sul tema del sesso nel filone cinematografico oggi in voga delle cosiddette luci rosse.
Orario: Ap. ore 10; ultimo 22. Viet. 18. ★ Co[illegible]a erotica
[illegible] VISIONE [illegible]
Ingresso L. 3000

REPOSI
v. XX Settembre
Tel. 531.400
Blitz nell'Oceano, di Jerry Jameson, con [illegible] Robards, Richard Jordan, Alec Guinnes, David [illegible]by (Usa - Colori) — Tratto dal romanzo di Clive Cussler, lo spettacolare recupero dal relitto del «Ti[illegible]c». Non viet.
Orario: 15; 16,50; 18,50; 20,40; 22,40. ★ Avventuroso
PRIMA VISIONE
Ingresso L. 3500

ROMANO
Galleria Subalpina
Tel. 510.145
Oltre il giardino, di Hal Ashby, con P. Sellers, S. MacLaine, M. Douglas (Usa - Col.) — Ascesa alla Casa Bianca di [illegible] giardiniere analfabeta, [illegible] cui semplicità viene scambiata per [illegible]alità po[illegible]ica. Non viet.
Or.: 15,30; 17,40; 20,05; 22,30. ● Oscar 1980. ■ Commedia
Critica ●●●●
Pubblico OOOO
Ingresso L. 3000

[illegible]
v. Acqui 2
Tel. 830.521
Selvaggina di passo, di R.W. Fassbinder, con Eva Mattes, Harry Baer, Ruth Drexel (Germ. Fed. - Col.) — Torbida minorenne, bugiarda e [illegible] sualmente precoce, induce il giovane amante ad uccidere il padre.
Orario: 16,30; 18,30; 20,30; 22,30. Viet. 14. ■ Drammatico
Critica ●●●●
Pubblico OOO
Ingresso L. 1500

TORINO
v. Buozzi 6
Tel. [illegible]
Clarissa, di Burd Tranbarre, [illegible] Brigitte Lahaye, Cristel Lauris, Dominique Aveline (Francia - Colori) — Consuete divagazioni [illegible] tema del sesso [illegible] filone cinematografico oggi in voga delle cosiddette luci [illegible]
Or.: Ap. ore 14,30; ultimo 22,30. Viet. 18 ■ Commedia erotica
PRIMA VISIONE non [illegible]
Ingresso L. 3000

NUOVO VIP
c. Casale 106
Tel. [illegible]
Un uomo da marciapiede, [illegible] John Schlesinger, con Dustin Hoffman, Jon Voight (Usa - Colori) — Drammatiche esperienze di un giovane provinciale attratto dal fascino effimero di [illegible] York. Vietato 18.
Orario: 20,15; 22,30. ★ Drammatico
[illegible] EDIZIONE [illegible]
Ingresso L. [illegible]

VITTORIA
v. Roma 336
Tel. 561.789
Odio le bionde di Giorgio Capitani, [illegible] E. [illegible] J. Rochefort, C. Clary, I. Desny (Italia - Colori) — Crisi d'identità di un uomo che scrive romanzi [illegible] successo per conto di un altro diventato ricco e famoso.
Orario: 14,30; 16,30; 18,30; 20,30; 22,30. Non viet. ★ [illegible]
Critica ●●
Pubblico OOOO
Ingresso L. 3500

[illegible]
v. Frejus 27
Tel. 446.764
Goldengirl, di Joseph Sargent (Usa - Colori) — Ediz. orig. in inglese. Ore 20 introduzione: selezione del parlato del 1° tempo in preascolto con guida scritta; [illegible] 21,30 proiezione film.
Orario: 20; 21,30. ★ Commedia
Critica ●
Pubblico OO
Ingr. L. 2000 + [illegible]

proseguimenti prime visioni

ACAPULCO
v. Donizetti [illegible]
Tel. 651.264
Le [illegible] di [illegible] Lattuada, con Anthony Franciosa, Virna Lisi, Renato Salvatori, Clio Goldsmith (Italia - Colori) — In una stazione [illegible] servizio, tappa di camionisti, giovane disinibita accetta uomini e sesso.
Orario: 16,30; 18,30; 20,30; 22,30. Viet. 18. ★ Commedia drammatica
Critica [illegible]
Pubblico OOOO
Ingresso [illegible]

[illegible]
v. Sacchi [illegible]
Tel. 511.293
[illegible] ecstasy, con Claudine Giret, Françoise Avril (Francia - Colori) — Consuete divagazioni sul tema del [illegible] nel filone cinematografico oggi [illegible] [illegible] cosiddette luci [illegible]. Vietato 18.
Orario: 14,05; 15,45; 17,25; 19,05; 20,45; 22,30. [illegible] [illegible]
PRIMA [illegible] non [illegible]
Ingresso L. 1500

APOLLO
l.go Giachino 91
Tel. 215.685
[illegible] [illegible] in prima [illegible] di Salvatore Samperi, con Enrico Montesano, Sylvia Kristel (Italia - Colori) — Uomo [illegible] vacanza [illegible] il figlioletto [illegible] a conquistare [illegible] scienziata durante il viaggio.
Orario: 16,45; 18,40; 20,35; 22,30. ★ Commedia
Critica ●●
Pubblico OOOO
Ingresso L. 2000

[illegible]
piazza [illegible]
Tel. 335.98.15
Voltati Eugenio, di Luigi Comencini, con Saverio Marconi, Dalila Di Lazzaro, Francesco Bonelli (Italia - Colori) — Smarrimento reale [illegible] psicologico di undicenne concepito nel '68 da genitori contestatori [illegible] separati.
Or[illegible] 20,30; 22,30. Non viet. ■ Commedia
Critica ●●●
P[illegible] OOO
Ingresso L. 2000

FARO
via Po 30
Tel. 832.214
Razza selvaggia, di Pasquale Squitieri, [illegible] Saverio Marconi, [illegible] Media, Simona Mariani (Italia - Colori) — Difficile inserimento sociale di un orgoglioso gruppo di siciliani al Nord. Non viet.
Orario: 15,10; 17; 18,50; 20,40; 22,30. ★ Drammatico
Critica ●●
P[illegible] OOO
Ingresso [illegible]

FIAMMA
c. Trapani 57
Tel. 372 057
Urban cowboy, di James Bridges, [illegible] John Travolta, Debra Winger (Usa - Colori) — Tratto dal romanzo [illegible] Aaro: Latham, le vicende di un giovane che trasferisce in città gli spacconi atteggiamenti [illegible] cowboy.
Orario: 20; 22,30. Non [illegible]. ★ [illegible]
Critica ●●
Pubblico OOOO
Ingresso L. 1500

FORTINO
via Cigna 47
Tel. 486.560
I due superpiedi quasi piatti, con T. Hill, B. Spencer, proiezione straordinaria ore 16, ingresso [illegible] offerta libera pro [illegible]otati; La ripetente fa l'occhietto al preside, con Anna Maria Rizzoli, Lino Banfi, Alvaro Vitali.
Orario: 20.30; [illegible]. Non vietato. ★ [illegible]
[illegible] VISIONE non recensita
Ingresso L. 1200

LA PERLA
s. De Gasperi [illegible]
Tel. [illegible]
L'impero colpisce ancora, [illegible] Kershner, con Mark Hamill, Harrison Ford, Carrie Fisher, Anthony Daniels (Usa - Colori) — Il malvagio imperatore di «Guerre stellari» tenta nuovamente di impadronirsi dello spazio.
Orario: 15,05; 17,30; 19,55; 22,20. Non viet. ★ Fantascienza
Critica [illegible]
Pubblico OOOOO
Ingresso L. 2000

MAFFEI
v. Pr. Tommaso 5
Tel. 683.354
Sexy bistrò, di Jurgen Enz, con Gini Noack, Anderl Bauerl (Germania - Colori) — Consuete divagazioni [illegible] tema del sesso nel filone cinematografico oggi in voga [illegible] cosiddette [illegible] rosse. Vietato 18.
Or.: 14,30; 16; 17,40; 19,10; 20,50; 22,30. ■ Commedia [illegible]
[illegible] VISIONE [illegible]
Ingresso L. 3000

MASSAUA
p. Massaua 9
Tel. 795.803
Razza selvaggia, di Pasquale Squitieri, [illegible] Saverio Marconi, Stefano Madia, Simona Mariani (Italia - Colori) — Difficile inserimento sociale di un orgoglioso gruppo di siciliani al Nord. Non viet.
Orario: 16,30; 18,30; 20,30; 22,30. ★ Drammatico
Critica ●●
Pubblico OOO
Ingresso L. 2000

MASSIMO
v. Montebello 8
Tel. 876.061
[illegible] Billy, di Clint Eastwood, con Clint Eastwood, Sandra Locke (Usa - Colori) — Commesso viaggiatore pianta tutti e, riunito uno stambo gruppetto, mette su [illegible] piccolo circo dove capita per caso ricca ereditiera.
Orario: 14,40; 17,15; 19,45; 22,20. Non vietato. ■ Commedia
Critica [illegible]
Pubblico OOOO
Ingresso L. 2000

PUNTODUE d'Essai
v. Garibaldi 30
Tel. 545.245
Una [illegible] d'estate (Gloria), [illegible] J. Cassavetes, con Gena Rowlands (Usa - Colori) — Storia di una donna che, un tempo legata alla malavita, si ribella e si [illegible] uccidere per difendere un bambino [illegible] appena conosce. Non viet.
Or.: 16; 18,10; 20,20; 22,30. ● Leone d'Oro a Venezia. ★ Drammatico
Critica ●●●
Pubblico OOOO
Ingresso L. 2000

ROMA
Porno in blue
v. S. Donato 40
Tel. [illegible]
[illegible] job... [illegible] lingua, di Alberto Cavallone, con Danilo Micheli, Anna Massarelli (Italia - Colori) — Consuete divagazioni sul tema del sesso nel filone cinematografico oggi in voga delle cosiddette luci rosse.
Orario: Ap. ore 15; ultimo 22,30. Viet. 18. ★ Commedia erotica
PRIMA VISIONE [illegible] recensita
Ingresso L. [illegible]

SEXY MOVIE ONE
c. Belgio [illegible]
Tel. 874.171
Pornostory 1930, di Jean Luret, con Geneviève Corrado, Pierre Danois, André Chazel (Francia - Colori) — Consuete divagazioni sul tema del [illegible] so nel filone cinematografico oggi in voga delle cosiddette luci rosse.
Viet. 18. Orario: Ap. ore 15; ultimo 22,30. ★ Commedia erotica
PRIMA VISIONE non recensita
Ingresso L. [illegible]

SOCIALE
v. Courmayeur 2
Tel. 850.608
L'insegnante al mare con tutta la classe, di M.M. Tarantini, con Anna Maria Rizzoli, Lino Banfi, Alvaro Vitali (Italia - Colori) — Solita inimitabile [illegible] della professoressa conduce al mare i suoi indisciplinati allievi.
Orario: 20; 22,30. Viet. 14. ■ Commedia erotica
PRIMA VISIONE [illegible]
Ingresso L. 1500

STATUTO
v. Cibrario 16
Tel. 487.051
Il grande Uno rosso, di Samuel Fuller, con Lee Marvin, [illegible] Hamill, Robert Carradine, Kelly Ward (Usa - Colori) — Avventure [illegible] amicizie virili tra combattenti della 2ª Guerra mondiale capeggiati da tirannico sergente.
[illegible] 16,30; 18,30; 20,30; 22,30. Non viet. ■ [illegible]
Critica ●●●
Pubblico OOO
Ingresso [illegible]

VITTORIO V.
doppia luce [illegible]
p. Vitt. Veneto 5
Tel. 871.642
Porno nude look, [illegible] Claude Pierson, Khorteou Slyfver (Francia - Colori) — Consuete divagazioni sul tema del sesso nel filone cinematografico oggi in voga delle cosiddette luci rosse. Viet. 18
Orario: Ap. ore 14,30. ★ Commedia erotica
[illegible] [illegible] recensita
Ingresso L. 1500

seconde e altre visioni

CONTINENTAL (via Nizza 348, [illegible]. 697.068)
[illegible] dagli [illegible] [illegible] F. Nero, D. Di Lazzaro. ★ Western

ERBA RAGAZZI (Corso Moncalieri 241, tel. 690.467)
Ore 15 e 16,45 Gli aristogatti, colori di W. Disney. ★ Disegno animato

[illegible] **D'ESSAI** (corso Moncalieri 241, tel. [illegible].467)
Ore 20,30-22,30 I nuovi mostri, di M. Monicelli, con Ugo Tognazzi, Vittorio Gassman, colori. ★ Co[illegible]e a episodi
Fuori programma cart. anim. a colori.

[illegible]A - **MARIONETTE LUPI**
Oggi ore 15 Un papero da un milione di dollari, di Walt Disney, con D. Jones. Colori. [illegible]
[illegible] 16,30 [illegible] gli 8 nani, con le Marionette Lupi.

HOLLYWOOD (corso R. Margherita 105, tel. 851.804)
La moglie in vacanza l'amante in città, E. Fenech, L. Banfi. Non viet. ■ Commedia

NUOVO ODEON RAGAZZI (via Venaizio 8, tel. 749.2382)
Superfestival [illegible] [illegible] Rosa, [illegible] Ore 15,30; 17,30. ★ disegno [illegible]

NUOVO ODEON (via Venaizio 8, tel. 749.2382)
Lo squalo, di Stevan Spielberg, [illegible] Roy Scheider, Ro[illegible] Shaw, Richard Dreyfuss. Techn. Non viet. Ap. 20. ■ Drammatico

ZETA RAGAZZI (via Cibrario 88, tel. 749.2907)
d'oro, di F. Astaire, con J. Carter. Baby sitter in sala. ★ Avventuroso
Sera ore 20,30; 22,30. La collina dei conigli, a col. ■ Disegno animato

ZONA CENTRO

[illegible] **VOLTAIRE** (via Cavour 7, tel. 516.046)
«La [illegible] [illegible] cinema»: [illegible] 16 alle 20 erotismo nei cinema [illegible] (novità assoluta); La av[illegible] erotiche di Casimiro (1ª parte). Ingresso soci. ★ Erotico

CINECLUB (via F.lli Calandra 15, tel. 447.2883)
Questa [illegible] anteprima hard-core edizione italiana King Kong, 1° spettacolo ore 20,30 continuato. Ingresso soci. ★ Erotico

MOVIE CLUB (via P. Amedeo 5)
Yojimbo (La sfida dei samurai), di A. Kurosawa, con T. Mifune (versione originale con sottotitoli in inglese), ore 20,30. ★ Avventuroso
Per un pugno di dollari, di S. Leone, con C. Eastwood, ore 22,30. ★ Western

PO (via Po 21, tel. 510.495)
Amico stammi lontano almeno un palmo, G. Gemma. Non viet. ★ Western

CROCETTA - S. RITA - [illegible]

ADRIANO (via Sacchi 65, [illegible]. 587.715)
La luna. V. 14.

[illegible] **d'Essai** (via Montebello 62, [illegible] 326.873)
Piedone d'Egitto, di Steno, con [illegible] Spencer. Ore 20,30; 22,30. [illegible]

S. RITA* (via Vernazza 26, tel. 325.056)
La spada nella roccia. 20,15. ■ Disegno animato

ARCI-SMERALDO (via Tunisi 92, tel. 390.711)
Immacolata e [illegible], Marcella Michelangeli, Ida Di Benedetto. Ore 20,30; 22,30. ■ Drammatico

VINZAGLIO (corso D. Abruzzi 102, tel. 596.125)
Settimana con Woody Allen: Tutto quello che avreste voluto sapere sul sesso ma non avete mai osato chiedere, con Burt Reynolds, Gene Wilder. Viet. 14. 20,30; 22,30. [illegible] [illegible]

ZONA S. PAOLO

SAN PAOLO (via Cesana 80, tel. 372.637)
Fog (La nebbia), A. Barbeau, techn. Non viet. ★ Drammatico

ZONA FRANCIA

BERNINI (corso Tassoni 3, tel. 749.3843)
Un tranquillo week-end di paura, J. Voight, B. Reynolds. V. 18. ★ Drammatico

ESEDRA* (via Bagetti 30, tel. 447.42.62)
Gendarme De Funès e gli extraterrestri. ★ [illegible]

ZETA d'Essai (via Cibrario 88, tel. 749.2907)
La [illegible] [illegible] conigli, a col. [illegible] M. Rosen. Ap. 20; ult. 22,30. ★ Disegno animato

ZONA MAD. CAMPAGNA - LUCENTO

JOLLY (via Verolengo 130, [illegible]. 290.161)
Doppia luce [illegible] sullo schermo [illegible] porno a domicilio. V. 18. Sul palcoscenico: Monica e Gisel. ■ Erotico

[illegible] (strada Lucento 3, tel. 731.615)
La [illegible] [illegible] diavolo e l'acquasanta, Gloria Guida. ■ Commedia

ZONA MILANO - [illegible] PARCO

ARS (corso Regio Parco 142, tel. 202.330)
La [illegible] del distretto militare, ore 20,30; 22,30. ★ Commedia

FALCHERA (via Tanaro 30, tel. 262.1865)
[illegible] [illegible] e l'acquasanta, Gloria Guida. ★ Commedia

LANTERI* (corso G. Cesare 80, [illegible]. 284.134)
Io sto con gli ippopotami, T. Hill, B. Spencer. ★ Avventuroso

MAIOR (largo G. Cesare 105, tel. 287.974)
Giochi erotici di una moglie perversa. Viet. 18. ■ Erotico

REBAUDENGO* (piazza Rebaudengo 22, tel. 264.526)
La carica dei 101, ore 21. ■ Disegno animato

ZENIT (via Corelli 1, tel. 267.697)
Ratataplan, M. Nichetti, techn. Non viet. ★ Commedia

ZONA [illegible] - LINGOTTO

CABIRIA d'Essai (piazza Bengasi, tel. 606.0553)
[illegible] [illegible] V. Schloendorf. 20; 22,30. ★ Drammatico

CUORE* (via Nizza 56, tel. 687.668)
Café express, Nino Manfredi, Adolfo Celi, Iac. Ap. 16. ■ Commedia [illegible]

S. LUIGI (via Ormea 4, tel. 682.471)
L'ultima follia di Mel Brooks, ore 21. ★ [illegible]
[illegible] (via [illegible] 170, tel. 6963.617)
Professoressa di scienze [illegible] Non viet. ★ Commedia

* Cinema a carattere parrocchiale.

CIRCHI

AL CIRCO NOIRA ORFEI (Parco Pellerina, tel. 743.950): strepitoso successo. 2 spettacoli al giorno: ore 16,15 e 21,15.
CIRCO LINA ORFEI (corso Traiano): Successo. 2 spettacoli: ore 16 e 21,15.

ALMESE
[..]da: Apocalisse Now.
ALPIGNANO
[..]ora: L'impero colpisce ancora.
AVIGLIANA
[..]orso: Non ti conosco più amore.
BORGARO
[..]oyal: ore 16: Cappuccetto rosso; [..]ra: Amici e nemici.
CARAVINO
[..]alotto del Canavese: Porno love.
CARMAGNOLA
[..]ux: Kagemusha l'ombra del guerriero.
Margherita: La locandiera.
Splendor: Ormai non c'è più scampo.
CASELLE
[..]alia: Paura nella città dei morti viventi.
Roma: Urban Cowboy.
CHIERI
Nuovo Chierese: Odio le bionde.
CHIUSA SAN MICHELE
Gloria: Come perdere una moglie e trovare un'amante.
CHIVASSO
Nuovo Moderno: L'altra metà del cielo.
CIRIE'
Catalano: Razza selvaggia.
Italia: Arrivano i bersaglieri.
Nuovo: Branco selvaggio.
CUORGNE'
Perona: Bronco Billy.
Margherita: La settimana bianca.
DRUENTO
Mignin: Inferno.
GASSINO
Italia: I 4 dell'Ave Maria.
GIAVENO
Alfieri: Qua la mano.
LANZO
Catalano: La settimana bianca.
LEINI'
Auriar: Sono fotogenico.
MONCALIERI
[redacted] Le cameriere seduce i villeggianti.
MONTANARO
Vittoria: [redacted] erotic climax.
[redacted]
Superga: La ripetente [redacted] l'occhietto al preside.
[redacted]
[redacted] patata bollente.
ORBASSANO
Moderno: Zombi olocaust.
PIANEZZA
Orfeo: La tigre si scatena.
PINEROLO
Hollywood: Mia moglie l'eroticissima.
Italia: [redacted] perché... capitano tutte a me.
Nuovo: Oltre il giardino.
Primavera: La poliziotta.
[redacted] Ho fatto splash.
PIOSSASCO
S. Giorgio: [redacted] cowboy.
RIVAROLO
Cristallo: La carica dei 101.
S. AMBROGIO
Ambrosiano: Apocalisse Now.
SESTRIERE
FRAITEVE: Star Trek.
SETTIMO
Beccaria: Il giorno del cobra.
Garibaldi: Un amore [redacted] prima classe.
Moderno: Ciao Ni!
[redacted]
[redacted] Chissà perché capitano tutte a me.
Chico: American Gigolò.
[redacted]
Ambra: Il bandito dagli occhi [redacted]zurri.
[redacted]
[redacted] Hard [redacted] pornoadolescenti.
Supercinema: American Gigolò.
[redacted]
Italia: La soldatessa alle grandi manovre.

[redacted]
Alessandrino: Fantozzi contro tutti.
Ambra: Il lupo e l'agnello. Pomeriggio: Zorro.
Comunale: L'aereo più pazzo del [redacted].
Corso: A qualcuno piace caldo.
[redacted] Porno erotic love.
Galleria: La dottoressa ci sta con il colonnello.
[redacted] Dimensione zero.
[redacted]
Ariston: Bentornato Picchiatello.
Cristallo: Kagemusha.
Garibaldi: I giganti del West.
Italia: riposo.
CASALE MONFERRATO
Moderno: Kagemusha.
Nuovo: Porno relazioni intime.
Politeama: Ho fatto splash.
Vittoria: All that jazz.
[redacted] BORMIDA
Rivoli: Dracula, ti succhio.
CASTELCERIOLO
Mecalbi: Nel [redacted] di Napoli.
[redacted] LIGURE
Il Forte: Un maggiolino tutto [redacted].
[redacted] LIGURE
Cristallo: Le signore del quarto piano.
Iris: Il bandito dagli occhi azzurri.
Moderno: Una notte [redacted] (Gloria).
[redacted]
Lux: Il casinista.
[redacted] Odio le bionde.
Torrielli: [redacted] perché capitano tutte [redacted] me.
[redacted]
Comunale: Fontamara.
[redacted] SCRIVIA
Lux: Uno sceriffo extraterrestre. Pom.: Pinocchio.
TORTONA
Moderno: Al Pacino Cruising.
Sociale: Fantozzi contro tutti.
Verdi: G[redacted] erotici [redacted] una moglie perversa.
[redacted] PO
Nuovo [redacted] Il bandito dagli occhi azzurri.
Teatro: Desideria.
Politeama: [redacted] superbestia.
[redacted]
Arlecchino: La locandiera.
Galvani: L'avvertimento.
Roma: Zucchero, miele e peperoncino.
[redacted] Fuga dall'inferno.

CINEMA CINTURA PIEMONTE LIGURIA

ASTI
Lux: Mia moglie l'eroticissima.
Politeama: Bentornato Picchiatello.
Salone: Luca il contrabbandiere.
[redacted] Strategia erotica.
Vittoria: Non ti conosco più amore.
CANELLI
[redacted] Una notte d'estate.
Regno d'Oro: La [redacted]ra.
MONCALVO
Nuovo: La ragazza tic tic.
[redacted]
Aurora: Desideria, la vita interiore.
Lux: La collina dei conigli.
[redacted] La locandiera.
[redacted] L'insegnante [redacted] mare [redacted] tutta la classe.
SAN D[redacted]
Lux: Qua la mano.
Splendor: Il cinese super campione.
Cristallo: Il fiume del grande caimano.

CUNEO
Corso: Oltre il giardino.
[redacted] Countdown dimensione zero.
Italia: Corpi bagnati.
[redacted] Pole position.
Lanteri: Due superpiedi quasi piatti.
ALBA
Corino: La locandiera.
Eden: Chi vive in quella casa?
BEINETTE
Astra: Ogro.
[redacted]
[redacted] La supplente va in città.
BORGO [redacted]
Moderno: La cicala.
[redacted] Bosco: Il gatto venuto [redacted] spazio.
BOVES
Nuovo: Anno Domini.
[redacted]
Impero: Quello che [redacted] voluto sapere sul sesso.
[redacted] Delitto a Porta Romana.
Vittoria: Countdown dimensione zero.
BUSCA
Nuovo: La cicala.
CAVALLERMAGGIORE
S. Giorgio: Hair.
CEVA
[redacted] Il malato immaginario.
CORTEMILIA
Nuovo: Il cavaliere elettrico.
COSTIGLIOLE SALUZZO
Nuovo Moderno: riposo.
DRONERO
Iris: Cafè Express.
FOSSANO
Astra: Un amore [redacted] prima classe.
Iride: Taglio di diamanti.
[redacted] Erotismo dei sensi.
MONDOVI'
Corso: Quella sporca [redacted].
Italia: American gigolò.
[redacted]
[redacted] Amico stammi lontano almeno [redacted] palmo.
[redacted]
Ariston: S.O.S. Titanic.
[redacted]
La Rosa: Intime [redacted].
RACCONIGI
[redacted] Liquirizia.
[redacted]
Chico: [redacted] cowboy.
[redacted] Venerdì 13.
Splendor: L'avvertimento.
[redacted]
[redacted] riposo.
[redacted] La ripetente fa l'oc[redacted] preside.
Ritz: Urban cowboy.
VERZUOLO
Corso: Sbirro [redacted] tua legge [redacted] la mia no.

NOVARA
Astra: Viaggi erotici.
[redacted] Bruce Lee [redacted] bestia [redacted]
Vittoria: Il buco nero.
S. [redacted] La terrazza.
ARONA
Roma: Il piccione di piazza San Marco.
Moderno: Desideria.
Lux: American gigolò.
BORGOMANERO
Moderno: La volpe, il lupo e l'oca selvaggia.
Nuovo: Poliziotto superpiù.
Lux: [redacted] zombo, tu zombi, egli zomba.
DOMODOSSOLA
Corso: Poliziotto superpiù.
Filodrammatici: Assassinio sul Te[redacted].
GALLIATE
Smeraldo: Ecco noi per esempio.
GHEMME
Italia: Una moglie, [redacted] amici, 4 [redacted]
[redacted]
Sociale: Butterfly erotica.
GRAVELLONA TOCE
Liberazione: L'incredibile Hulk.
OLEGGIO
Comunale: La collina [redacted] conigli.
Moderno: Il giorno del cobra.
[redacted]
[redacted] Sono fotogenico.
[redacted]
Comunale: Ultimo combattimento di Chen.
[redacted] Non ti conosco più amore mio.
[redacted]
Apollo: [redacted] febbre erotica del pia[redacted]
[redacted] Sweet Savage.
Vip: Bronco Billy.
Sociale (Intra): Kagemusha.
Sociale (Pallanza): Odio le bionde.

VERCELLI
Astra: Gioia morbosa del sesso.
C[redacted] R[redacted] selvaggia.
Nuovo [redacted] Ho fatto splash.
Principe: Io [redacted] con gli ippopotami.
Verdi: [redacted] matte al servizio militare.
Viotti: Bentornato, Picchiatello!
Auditorium di Santa [redacted] ore [redacted] concerto della Corale degli Universitari di Torino diretta [redacted] Acciai.
Discoteca [redacted] Archi Club», via P. Lucca [redacted] ore 17,30 alle ore 19,30 inaugurazione [redacted] locale.
DESANA
[redacted] ore 22,30 [redacted] con il [redacted] Foggy City Dixieland Band.
[redacted] D'ALE
[redacted] Il laureato.
CIGLIANO
[redacted] E... giustizia per tutti.
Splendor: Il cappotto di astrakan.
GATTINARA
Italia: Qua la mano.
[redacted]
[redacted] L'uomo da marciapiede.
SANT[redacted]
Ideal: Il buco nero.
TRONZANO
Lux: Kagemusha (L'ombra del guerriero).

BIELLA
Apollo: Le insaziabili [redacted] una ninfomane.
Impero: Arrivano i bersaglieri.
Marconi: [redacted] uomo, una donna, una banca.
Mazzini: Brubaker.
[redacted] Countdown - Dimensione [redacted]
[redacted] Kagemusha l'ombra [redacted] guerriero.
[redacted]
Teatro Sociale: Taglio di diamanti.
CANDELO
Verdi: Jesus Christ Superstar.
[redacted]
Ennio: Arrivano [redacted] ragazze porno.
Italia: Mangiateli vivi.
Radar: La moglie in vacanza, l'amante in città.
COSSATO
[redacted] Non ti conosco più [redacted].
Primavera: pomeriggio: La più grande vittoria [redacted] Jeeg Robot; sera: Quadrophenia.
[redacted]
Aurora: Agenzia Riccardo Finzi: praticamente detective.
[redacted]
[redacted] that jazz lo spettacolo [redacted].
[redacted]E
Corso: La volpe, il lupo e [redacted] selvaggia.
[redacted]
[redacted] L'infermiera di notte.
VARALLO
[redacted] Attacco alla piattaforma Jennifer.
[redacted] Chico: A qualcuno piace caldo.

GENOVA
Ambassador: Super porno girls in un college svedese.
Ariston: Zucchero, miele e peperoncino.
[redacted] Quando chiama uno [redacted]sciuto.
Augustus: Fantozzi contro tutti.
Dioniso: Porno killer.
Gioiello: Exhibition [redacted].
[redacted] Delitto a Porta Romana.
[redacted] Kagemusha.
[redacted] Il fico d'India.
[redacted] L'aereo più pazzo [redacted] mondo.
Olimpia: Cruising.
Orfeo: Mia moglie è una strega.
Le Petit Centrale: Le pornoesperienze [redacted] Luca e Fanny.
Piazza: [redacted] il giardino.
Rivoli: Ho fatto splash.
Smeraldo: Oroscopiamoci.
Supersexymovies: Joséphine la pornoviziosa.
[redacted] La locandiera.
Dante: Desideria: [redacted].
Ritz: All That Jazz - Lo spettacolo comincia.
Cristallo: Erotic moments.
Ideal: Count down: Dimensione zero.
Lido: American gigolò.
[redacted] The black hole (Il buco nero).
[redacted] chissà perché capitano tutte [redacted] me?
[redacted] A qualcuno piace caldo.
Chiabrera: Sodoma e Gomorra.
Corallo: Saranno famosi.
Diana: Il trucido e lo sbirro.
[redacted]
Astor: L'aereo più [redacted] del mondo.
Olimpia: I giganti [redacted] West.
[redacted] Cruising.
Eldorado: Fico d'India.
[redacted] moglie è una strega.
Jolly: La pornodiva.
Filmstudio: Provaci ancora Sam.
Cinema d'Essai: Don Giovanni.
Lux: Il gendarme De Funès e gli extraterrestri.

IMPERIA
[redacted] La locandiera.
[redacted] miei.
[redacted] Ormai non c'è più scampo.
Imperia: Mia moglie è una strega.
[redacted] L'impero colpisce ancora.
Cavour: riposo.
SANREMO
Ariston: Brubaker.
Ritz: Quando chiama uno [redacted]sciuto.
[redacted] Diabolico complotto del [redacted] Fu Manchu.
[redacted] Arrivano i bersaglieri.
Sanremese: Viaggi erotici.
Supercinema: Delitto a Porta [redacted]
Mignon: I seduttori [redacted] domenica.
Lux: Sei ami porno swedish story.
Orfeo: [redacted] Picchiatello.

RITROVI

AL BAGATELLE (Str. Cavoretto 2): 21.
ARLECCHINO: ore 21 danze.
BELLE ARTI: 15,30-21 tutto liscio.
CLUB 84: ore 21 danze.
DU PARC: 15,30-21 Roby.
EDEN: 15,30-21 Rommy.
[redacted] 15,30-21 I Vocalmen.
GARDEN: [redacted] 15,30 ballate [redacted] noi il [redacted] di Nino Gallo; ore 21 [redacted] i solisti [redacted] Pino Ungolo.
LA PERLA: ore 15,30-21 danze.
MASSAUA: ore 21 General Sound.
NUOVO [redacted] 15,30-21 Boccaccio.
ODEON: 15,30-21 Take Five.
TROCADERO: [redacted] 21 Umberto Benny.

COLLIN'S - PIANO BAR (c. Vittorio 64).
INDIE - [redacted] (v. Verdi 10, tel. 537.340): Piero e Pino; [redacted] 23,30 folk [redacted] Lattanzio.
MILLELUCI (p. Guala 147): Music Hall tutte [redacted] attraz. internaz.
MINI CABARET (tel. 613.660).
SAN GIORGIO - Valentino - [redacted]: orch. Pino Show.
SHAKER-PIANO [redacted] (C. Battisti 3, t. 532.492): Thomas, Palumbo, Nadia.

JIMMY'Z (c. Moncalieri 85).
SHAKER DISCOTECA (C. Battisti 3).
VILLA GAY DISCOTECA (t. 651.395).

GALLERIE E MUSEI

[redacted] VILLATA (v. Roma 1/B - Cerrina Monf. - AL - tel. 0142 943.304). Personale di Lucien Fleury.
[redacted] ANTICA (via Volta 9): Incisioni [redacted] Grandi [redacted] XV al XVIII secolo. Or. 10-12,30; 16-19,30.
[redacted] (Brofferio 3): Mario Lattes.
[redacted] (S. Carlo 177): «I paesaggi» di Vittorio [redacted].
[redacted] 121 (Nizza 121): Silvio Brunetto, piccolo formato. Inaug. [redacted] 17.
[redacted] (v. Cavour 9, tel. 967.7447): Pittori 800-900.
[redacted] (v. B. d'Usseaux 1, t. 73.556, Pinerolo): Dino Aliberti.
I SEGNI DI [redacted] (v. [redacted] Teresa 20/C): La cultura precolombiane.
IL RADIANTE (v. Genova 73): pers. Genny Dimaggio. Fino 6/12 (ore 15-19,30).
[redacted] (via [redacted] 4, tel. 832.075): «Le [redacted] di 20 pittori». Aliberti, Boggione, Brunetto, Cahours, Campagnari, Chappel, Cigheri, Corbelli, [redacted], Deabate, Emprin, Manfredi, Micheletti, Morgari, Natali, Barachini, Piovano, René, Vaitai, Varetto. Inaugurazione oggi, ore 17.
LA [redacted] Folon.
[redacted] (via [redacted] Vittoria 2, tel. 540.686): Raul Vigliona in «Immagini di altri [redacted]pi»; aperto anche fe[redacted].
[redacted] (p. Vittorio 22, t. 885.476): G. Franciselti, [redacted] 15,30-19,30.
RICERCHE: pers. Carlos Alonso.
[redacted] GIORS: Palme Clemente.
3 A (M. Vittoria 18): Presepi artigiani.
TUTTAGRAFICA (p. Carlina): M. Gosso.

ASSOCIAZIONE PIEMONTESE GALLERIE [redacted]
ACCADEMIA: Carlo Loro.
A.I.C. (877.257): M. Castagneri, personale.
[redacted] (Bogino 17): T. Behrens.
BERMAN (v. Arcivescovado 9): Giovanni Barbisan, oli [redacted] acqueforti.
[redacted] (Cavour 2, Moncalieri): Borsello, Cominetti, Farinella, Gonella, Ingegneri, Leone, Pasquero, Pirotti presentano «Le stagioni». Inaug. oggi ore 17.
[redacted] Italo Cremona, dipinti.
DOCUMENTA: Piero Bolla.
FOGLIATO (via Mazzini 9): Da albi e [redacted].
GISSI (p. [redacted] 2, tel. 534.473): A. Gianquinto. «Paesaggi». Lunedì chiuso.
LA FORNACE - [redacted] Renzo [redacted].
LA BUSSOLA (v. Po 9): [redacted] Oli, grafica, ceramiche.
LA GIOSTRA - [redacted] Francesco Argirò.
LA [redacted] Moncalieri: inaugurazione ore [redacted] personale Dino Pasquero.
LA [redacted] Cremona, disegni. 16-18.
[redacted] P. Morando.
LE IMMAGINI: Francesco Tabusso acquerelli.
LINEA - [redacted] F.sco Morteo Titti.
[redacted] «Nel regn[redacted] fiabe».
[redacted] (Lungo Po Cadorna 1, tel. 877.810): La tecnica Raku di Betty Woodman.
PIRRA (c. Cairoli 32, tel. 877.344): Ottorino Campagnari.
SANT'AGOSTINO (v. S. Agostino 5): Esposizione d'asta. Or.: 10-13; [redacted].
STUFIDRE: Emilio Farina.
VIOTTI: Graziella Giglio Tos.

[redacted]EO MARIONETTA - [redacted]. Teresa 5): ore 10-12; 15-18.
[redacted] DEL [redacted] (Palazzo Chiablese): alle 16 e 21,15 «Antonio Fogazzaro e il cinema»: Daniele Cortis, di M. Soldati con V. Gassman, [redacted] Cervi, S. Churchill (Italia 1946, [redacted]5).

TEATRI

ALFIERI - TEATRO [redacted] 20,30 Ayres presenta Glauco Mauri in «Macbeth» di Shakespeare. Regia [redacted] Egisto Marcucci. Spettacolo [redacted] abbonamento. Tel. 544.562, 556.246, 535.440. Ultimi 2 giorni.
ARALDO (v. Chiomonte 3, tel. 331.764): Rassegna della Coop. Torinouno, ore 16 e [redacted] precise **Copione: la rivoluzione è finita**, di N. [redacted]. Compagnia Tea[redacted]ta. Ore 17 e [redacted] Concerto dell'assiemeffati «Quintetto Jacques Ibert». Ingr. L. 1000 (pomeridiani L. 500).
CARIGNANO - TEATRO STABILE: ore 20,30 il Gruppo del[redacted] in «Arden of feversham» di Anonimo elisabettiano. Spettacolo in abbonamento. Tel. 544.562, 556.246. Ultimi 2 giorni.
CABARET VOLTAIRE (v. Cavour 7, tel. 516.046): ore 21,30 «Katzenmacher» di Alfonso Santagata e Claudio Morganti. Rassegna Avanguardia e Postavanguardia. Ingresso soci. Sconti speciali studenti.
[redacted]ALINO (v. delle Rosine 18, t. 837.500): ore 22 caba[redacted] «La loria di male» e Franchin.
ERBA: «Danza moderna», tel. 690.467.
[redacted]ONETTE LUPI: ore 16 «Biancaneve e gli 8 nani» con le marionette Lupi. Inf. [redacted].
GOBETTI - TEATRO [redacted] ore 20,30 Renzo Giovampietro in «Saul» [redacted] Vittorio [redacted]. Spettacolo in abbonamento. Tel. 544.562, 556.246. Ultimi 2 giorni.
ITALIA: ore 21,15 Gipo in «Giromin a veul mariesse!». Pren. via Nizza 138, tel. 696.4021.
NUOVO - [redacted] VALENTINO: ore 21,15 Raffaella De Vita in «L'ultima recita di Petrolini». Tel. 655.552.
NUOVO: «Danza moderna» a [redacted] di Carla Perotti. Tel. 630.668.
TEATRO MACARIO (v. S. Teresa 10, t. 533.946, 556.322): [redacted] 21,45 Cabaret con Massimo Boldi.
PICCOLO [redacted] ore 21 «Damira placata» di M. Ziani, [redacted] musicale da camera. Direttore Alberto Pejretti.
[redacted] STABILE - SETTORE [redacted] al Teatro Piccolo Valdocco (v. Salerno 12), ore [redacted] Teatro della Tosse in L'[redacted] tre melarance. Regia [redacted] Tonino Conte.

PALAGHIACCIO - TORINO ESPOSIZIONI: [redacted] 15-17,15; 20,30-22,45.

IPPODROMO [redacted] VINOVO: ore [redacted] corsa [redacted] trotto. Ristorante-bar. Pullman [redacted] Porta Nuova (via Sacchi).

le roi
Ore 21 - Domani ore 15,30-21
[redacted]
Stasera fin[redacted] Camp. Ital. [redacted]
ROCK AND ROLL ACROBATICO
[redacted] MUSETTE
valzer polka mazurka
Stasera ore 21 - Domani ore 16-21

Porta Rossa Ristorante
Nuova gestione
Scelta cucina piemontese ambiente intimo e accogliente
Corso Appio Claudio, 227
Tel. 79.09.63

Sant'Agostino
Via S. Agostino 5 - T. 535.963
Lunedì 1° dicembre
ASTA PUBBLICA
al Jolly Hôtel Ambasciatori
[redacted] dell'800 [redacted] 900
Orario - ore 10-23 compreso festivi

Oggi Dalbesio gioca in casa

*Per [redacted] VII rassegna pianistica internazionale, organizzata dall'*Iniziativa C.A.M.T. e da Stampa Sera *sotto l'egida della Regione Piemonte Assessorato al Turismo, si esibisce questa [redacted] al Conservatorio il pianista Mario Guido Dalbesio.*

Già forte di una spaziata [redacted] qualificata attività concertistica, il pianista torine[redacted] propone un'antologia [redacted] brani che va dal '700 alla musica contemporanea. Dalbesio, nato nel 1958, si è diplomato al Conservatorio di Milano sotto la guida del maestro Alberto Mozzati. Nel 1977 ha vinto il concorso Enal di La Spezia. Nel 1978 gli viene assegnata la medaglia d'argento al concorso internazionale di Monza. Nel 1979 vince la medaglia d'onore al concorso internazionale «Maria Canals» di Barcellona e si aggiudica il primo premio al concorso pianistico Città di Albenga. Ha suonato il Concerto n. 1 *di Chopin con l'Orchestra della Rai di Milano.*

Il programma che il giovane pianista propone nel[redacted] serata s'inizierà con la Sonata in si bem. magg. K. 570 *di Mozart; seguiranno* Rondò in mi bem. magg. op. 26 *di Beethoven. La seconda parte del recital s'inizierà con* Tre mazurche op. 59 *di Chopin seguite da* Première communion de la Vierge *di Messiaen. L'interessante e vario concerto terminerà con [redacted]* Sonata in si min. op. 58 *di Chopin.*

s. v.

I CONCERTI di STAMPA SERA
e dell'[redacted] C.A.M.T.
[redacted] CON LA REGIONE PIEMONTE - [redacted] AL TURISMO
VII [redacted]
PIANISTICA INTERNAZIONALE [redacted]
Torino, Conservatorio G. Verdi, sabato 29 novembre, ore 21,15
[redacted] DALBESIO
[redacted] Mozart, Hummel, Beethoven, Chopin, [redacted]
tagliando - invito

Giallo, rosa, nero: i romanzi della settimana

Fantastici naufragi nello spazio

La conquista del cosmo scritta da Stewart Cowley nello stile delle grandi saghe marinare di fine '800

CATASTROFI SPAZIALI di Stewart Cowley (Gruppo Editoriale Fabbri, 10.000 volume riccamente illustrato a colori) la conquista dello spazio vista con l'occhio del cronista. E' cioè un fedelissimo resoconto, comprensivo dei dati tecnici sui vascelli, completamente inventato. Stewart Cowley è una sorta di del futuro.

Lo spazio è mare, ma più complicato. Storie di naufragi e scontri e incidenti alieni, è facile ritrovare leggende di galeoni e serpenti di mare riportano indietro nel tempo.

Ecco un brano dal racconto «Dei».

La *Paquita* era una fregata in dotazione all'Ente Terrestre Comunicazioni (ETC), costruita a metà del 24° secolo. Sebbene fosse vecchia di cento anni, le sue prestazioni erano superiori alla maggior parte delle unità multiple dell'ultima generazione. Originariamente progettate per usi militari e di ricognizione, le navi di questo tipo avevano servito le bandiere della Federazione Terrestre prima d'essere poste in vendita. Pochi fra quanti potevano permettersi i costi di gestione di una simile nave erano interessati all'acquisto: le stive erano troppo ridotte per usi commerciali. Alcuni tuttavia vollero comprarne una.

Chalee Sameth fu uno dei clienti. Nato nel fiero e indipendente pianeta di Asterion II, a circa 30 anni luce dalla Terra nella costellazione di Canes Venatici, si era attivo oppresso dalle regole del sistema di vita di quel pianeta, in qualche modo primitive. Deciso a cercar fortuna altrove, si comprò un biglietto per una nave diretta sulla Terra e prese servizio su una nave di linea dell'ETC. Imparava in fretta, e in pochi anni era divenuto primo tecnico di bordo. La nomina a capitano non poteva tardare, ma la prospettiva di molti altri anni sulle linee locali non gli pareva attraente.

Infine il caso decise per lui. Stava aspettava che la nave ultimasse il carico, a Menkalin, entrò in un bar di un vicolo nei quartieri malfamati e si prese una sbronza colossale. Quando si svegliò, quattordici ore dopo, la nave era partita da due giorni. La grave apparizione in servizio era la colpa più grave di cui un membro anziano dell'equipaggio potesse macchiarsi, così cominciò a cercare un altro impiego.

Era facile trovare lavoro nei campi minerari di questa parte della Galassia, ma non era altrettanto agevole trovare un'occupazione per un navigatore spaziale. I posti negli equipaggi operativi erano aperti solo a personale approvato o a operatori privati muniti di licenza, costosa e ottenerla. Dopo una settimana o due Chalee non aveva più un soldo, e si trovò a bighellonare per i bar. Alla fine riuscì a trovare un posto su un vecchio cargo impegnato in una consegna di macchine da scavo.

Il viaggio fu un successo, come gli altri che seguirono. In breve tempo Chalee aveva guadagnato abbastanza soldi da potersi permettere l'acquisto di una fregata come la *Paquita*, e dopo pochi altri viaggi riuscì a fare un lavoro di revisione tale che la nave era in forma migliore che mai. Tre giorni dopo il collaudo aveva già ingaggiato la ciurma e firmato il primo contratto. Gli interessi sul credito ancora lo strinsero a optare per lavori ben pagati, di quelli di cui era meglio fare il meno possibile.

I primi due viaggi andarono benissimo, e Chalee cominciò a pensare ad eventuali altre migliorie da apportare alla *Paquita*; relativi alla velocità e alla durata del per ottenere un'indicazione approssimata del luogo di emersione. Non le coordinate del luogo di partenza e l'angolatura di ingresso, il non poteva che essere una sfera che comprendeva milioni di stelle.

Sei giorni erano ormai passate quando decise di arrischiare il rientro, e col cuore in gola portò la fuori curvatura. Pochi secondi più tardi i visori furono invasi dalla tinta violacea dello spazio normale, e tutti a bordo sospirarono di sollievo. Ma fu una gioia di breve durata. L'urgenza della partenza aveva danneggiato il reattore, rimasto lievemente danneggiato. Inoltre, durante d'accelerazione a causa del repentino raffreddamento s'erano formate crepe quanto un capello ma questo meno preoccupanti.

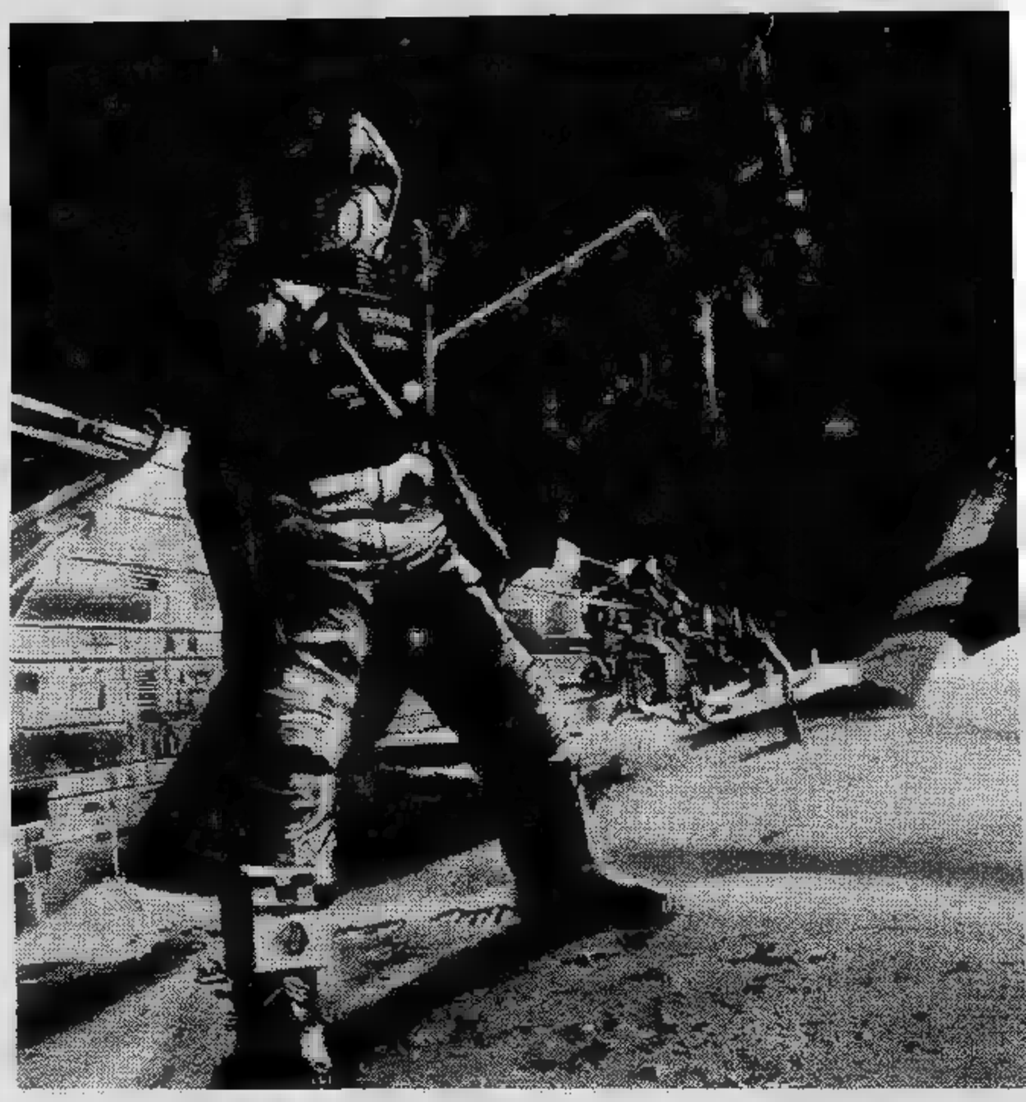

La nave era in grado di effettuare un altro balzo nell'iperspazio prima che le riparazioni fossero ultimate. Era quindi bene trovare un pianeta con aria, acqua e abbastanza cibo per tenere in vita l'equipaggio per tutto il tempo necessario.

La prima incombenza era determinare la posizione, e non pareva una faccenda facile: ben poche stelle infatti erano visibili nella regione. Chalee prese in esame la più luminosa e cominciò a effettuare rilevamenti. In mezz'ora il computer indicò che con ogni probabilità la stella più vicina era Beta Fornacis, a 11 anni luce dalla Terra, centro di un sistema di pianeti di cui non si sapeva nulla: l'equipaggio della *Paquita* poteva solo sperare che uno di essi potesse offrire condizioni adatte alla sopravvivenza.

Così fu rotta a velocità di crociera e preparatosi al noioso ingresso nel Se dei pianeti avuto le caratteristiche sperate, potevano dare tranquillamente addio a qualsiasi di tornare a casa avrebbe potuto rientrare nell'iperspazio da quelle condizioni. Spessissimo ansiosamente scrutavano attraverso gli oblò alla ricerca di tracce di pianeti in orbita.

«Una lettera da una spia» è un'avventura tra i terroristi irlandesi

Storia di un killer a caccia di killer

Una spia di Lee Dunne. Segretissimo Mondadori n. lire 1200.

MAGILL s'infilò sul sedile posteriore della Ford Escort, accanto a Brennan, la guardia del corpo. Si protese in avanti e toccò la spalla del giovane autista. — Bene, Donal — disse stancamente. — Portami a casa.

Il giovane del Kerry accese il motore senza una parola. Era la prima settimana che lavorava con Magill e aveva ancora un po' paura.

Donald accese gli anabbaglianti su quel percorso di montagna, così vedeva meglio i catarifrangenti. Ora era vicinissimo alla motoretta, e rabbrividiva al pensiero di come doveva sentirsi il motociclista con un vento simile.

All'improvviso il veicolo sembrò scivolar via sotto alle gambe del guidatore. Donald vide l'uomo cercare di rotolare per attutire l'impatto della caduta e schiacciò il pedale del freno per evitare di investire la motoretta. Magill aveva notato l'incidente e scese dalla macchina seguito da Brennan.

— Lascialo perdere — disse la guardia del corpo.

— Dobbiamo tirarlo via dal mezzo della strada — replicò Magill. — Va' indietro, Donal — gridò al giovane del Kerry. — Facci un po' di luce.

L'autista inserì la retromarcia, mentre Magill e Brennan la motoretta per spostarla sul lato della strada. Il ragazzo del Kerry sudava, e l'incidente l'aveva scosso al punto che si accorse che le ruote posteriori dell'auto ora si trovavano sul ciglio della carreggiata, in contromano.

— Quel fottuto probabilmente si è rotto l'osso del collo — disse Brennan, infastidito dal vento tagliente che gli penetrava sotto i panni. Mentre chinava sopra la figura immobile, Steve Gunn tornò in vita con la velocità e la precisione di una macchina beneoliata. Il pugno sinistro colpì rapido e baleno lo sterno di Brennan, uccidendolo all'istante mentre le costole si spezzavano contro il cuore.

Con lo stesso impeto Steve alzò la mano destra scattò con la velocità di una pala di un rotore, frantumando la trachea di Magill e uccidendo il consigliere dell'esercito dei provisional prima ancora che l'uomo potesse tentare di difendersi.

La Ford Escort, il giovane del Kerry si lasciò prendere dal panico e, dimenticando di aver ancora inserita la retromarcia, premette l'acceleratore. L'auto balzò all'indietro, oltre il ciglio della strada, e i fari anteriori illuminarono per una frazione di secondo la faccia dell'uomo con berretto e «montgomery». L'autista fu sballottato per un po' mentre l'auto rotolava giù per la scarpata, quindi urtò contro il volante, perdendo i sensi prima che Escort andasse a sbattere contro una roccia a dodici metri dal piano stradale.

Steve non badò all'auto. Gettò Magill e Brennan oltre il ciglio erboso, tirò la motoretta, l'accese con un colpo del tallone, ci montò sopra e si allontanò a fretta giù per la strada montagna.

Erano le dieci di sera del 19 novembre, e più sotto, in lontananza, Steve Gunn vedeva la città di Dublino, paludata un miraggio di luci fatate, come un carnevale.

Alle di del 19 novembre, Donal McGuirk veniva portato al Hospital di Dublino, in un'ambulanza accompagnata da una robusta scorta di poliziotti.

La telefonata era stata fatta trenta minuti prima da un motociclista che aveva visto i fari della Ford Escort splendere dal fondo della scarpata. Una pattuglia di polizia e un'ambulanza erano arrivate abbastanza rapidamente, e sembrato uno dei soliti incidenti. Finò che uno dei poliziotti non aveva inciampato nel corpo di Dermot Magill.

Magill era nell'elenco dei ricercati dallo Special Branch ormai da diciotto mesi. Il ritrovamento del cadavere sulla montagna fece subito ronzare i fili tra l'auto della pattuglia e la sede dello Special Branch, nel Castello di Dublino, che sorge fuori Dame Street, sulla sponda sud del fiume.

Poco dopo arrivò una seconda auto, due uomini dello Special Branch.

SUPER EROI

TOM E JERRY

Gli annunci gratuiti su Stampa Sera

STAMPA SERA

Il mercato delle pulci

nome

cognome

telefono

COMPRO☐ VENDO☐ CAMBIO☐

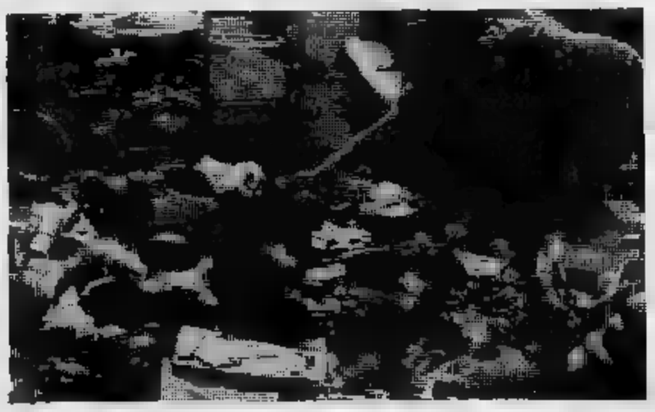

REGOLAMENTO: Il mercato delle pulci (GRATUITO RISERVATO ESCLUSIVAMENTE AI PRIVATI) sarà pubblicato tutti i giovedì nell'inserto Queste le voci:
Abbigliamento, articoli attrezzature sportive usati - Animali - Arredamento, elettrodomestici, televisori usati - Collezioni (escluso filatelia) per un massimo di L. 100.000 - Dischi e strumenti musicali usati - Fotografia, cinematografia, ottica per un massimo di L. 100.000 - Giocattoli usati - Libri, giornali, fumetti usati - Hobbies - Messaggi - Scambi con valore massimo di L. 50.000

Ritirate la busta affrancatura a carico Stampa Sera alla vostra ed imbustate con i vostri annunci.

OROSCOPO DI OGGI

a di RAFFAELLA

ARIETE (21 marzo - 20 aprile)
Gli influssi favorevoli di godrete la giornata garantiranno successo sia in amore che lavoro. Favoriti i viaggi di professione e particolare quelli all'estero. amore non dovreste dubitare della persona amata perché è ramente sincera nei vostri confronti.

TORO (21 aprile - 21 maggio)
In giornata dovrete affrontare parecchi problemi sia di lavoro che d'amore. E' completamente inutile agire puntiglio perché questo non che danneggiare la situazione che non è migliori. Cercate soprattutto trovare accordo con il partner.

GEMELLI (22 maggio - giugno)
Avrete influssi completamente favorevoli al vostro segno. Otterrete parecchie soddisfazioni soprattutto con il partner e nel lavoro e anche nelle questioni finanziarie che vi daranno una certa sicurezza economica. Cercate quindi di sfruttare massimo favore degli astri.

CANCRO (22 giugno - 22 luglio)
posilivamente vostro segno ciò che riguarda che ne risentirà notevolmente. Occorre soprattutto prudenza e diplomazia con i superiori momento che i rapporti sono già abbastanza . Cercate anche di sfogarvi con il partner, guasterebbe l'atmosfera.

LEONE (23 luglio - 22 agosto)
Gli influssi odierni vi saranno ottimo auspicio in tutti i campi. Ottimo il lavoro che vi darà notevoli soddisfazioni e vi metterà in buona luce agli occhi dei superiori. Guadagni inaspettati vi regaleranno gli interessi. anche di una giornata felice il partner.

VERGINE (23 agosto - 22 sett.)
Influssi negativi e Saturno possono danneggiarvi momentaneamente nelle vostre attività. Il calo guadagni momentaneo, presto avrete un'ottima ripresa. diplomatici con i colleghi ed i che vogliono danneggiarvi. Non paura perdere il partner.

BILANCIA (23 sett. - 22 ott.)
La giornata si presenta voi propizia per quanto riguarda il lavoro e gli affetti. Riuscirete anche a portare a termine un'impresa d' che vi sembrava alquanto ostacolata. Con il partner avete finalmente raggiunto un'intesa invidiabile, cercate mantenerla.

SCORPIONE (23 ott. - 22 nov.)
giornata influssi non vi saranno certamente favorevoli; coraggio, il periodo negativo finirà molto prima di quanto pensiate. Presto grandi soddisfazioni nel lavoro negli interessi che vi daranno notevoli ricompense. perfetta forma per affrontare problemi con il partner.

SAGITTARIO (23 nov. - 21 dic.)
I viaggi d'affari subiranno notevole ritardo, ma non vi preoccupate, riuscirete ugualmente a concluderli. Il lavoro vi crea momentanei problemi che fra qualche giorno non esisteranno più, questo così prova della vostra capacità. Venere garantisce molto successo con il partner.

CAPRICORNO (22 dic. - 20 gen.)
Il vostro economico vi darà alcuni problemi, non angustiatevi se l'attività non vi le ricompense meritate, è soltanto un periodo crisi ro. Potrete consolarvi con persona amata che darà forza fiducia. Per alcuni previste riconciliazioni.

ACQUARIO (21 genn. - 18 febbr.)
Sono previsti piacevoli sia di lavoro che di svago. Sarete avvantaggiati nell'attività ad influssi che vi permetteranno di guardare ad una situazione più alta, permettendovi concludere largo margine alcune questioni di interesse. Buono l'amore.

PESCI (19 febbraio - 20 marzo)
State attraversando un ottimo periodo non avrete alcuna preoccupazione per ciò che riguarda il vostro futuro lavorativo e d'interessi. I rapporti il partner miglioreranno questo vi renderà e più nei confronti delle persone che vi stanno vicine e che hanno bisogno di .

Le stelle della settimana

a cura di Olga Zonca

prossimi giorni lo Scorpione, molto amato, sfrutta con prontezza di riflessi una buona occasione; Cancro di Luglio riceve un invito e fa un incontro; il Sagittario sfrutta profitto le capacità individuali e la stessa cosa capita ai Pesci che riescono così a superare un momento di nostalgia. E' triste l'Acquario di Febbraio per colpa dell'ipocrisia del suo prossimo; cattivo sono anche Toro che perde una buona occasione, il Capricorno di Dicembre che si richiude in se stesso il Leone che non riesce brillare né con gli amici né con partner. I gemelli non si impegnano, i nati Maggio ottengono egualmente successo. Nervosi, ragion veduta, l'Ariete e il Cancro di Giugno. Particolari fortune per la morbosa Vergine, lo svampito Acquario e l'attraente, causa Bilancia.

Per chi compie gli anni

momento migliore per i nati tra il 29 Novembre e 5 Dicembre è rappresentato dai mesi Agosto e Settembre 1981. In tale periodo, alcune conoscenze riveleranno molto utili per un avanzamento professionale, mentre nuove imprese verranno messe in cantiere con ottimi futuri sviluppi. In quanto ai rapporti sentimentali, saranno molto soddisfacenti, anche se non si tratterà di esaltanti avventure nuovi amori. Sono piuttosto i legami già in atto che si approfondiscono registrano un ritorno di fiamma. Queste opportunità positive sembrano possibili già ora e fino metà circa, per i nati tra il 29 Novembre e il Dicembre.

SCACCHI

Soluzione del problema n. 2219: 1. Dh1 (min. 1. Td2+, Txd2 3. Da8 matto).

N. 2220 (8+9)

H. Rehm (1° Pr. «Deutsche Schachzeitung», Il Bianco matta in 3

DAMA

Il B. vince in 8 mosse (R. Cipolli)

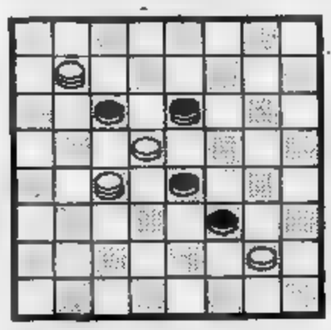

SOLUZ.: 18-22, 11-27; 5-14, 23-32; 14-30.

INFORMITALIA ISTITUTO NAZIONALE INFORMAZIONI
CONTROLLI - INDAGINI - INFEDELTA' - ESITO ASSICURATO
Corso Vittorio Emanuele 107 - Tel. 511.024-538.682 - Torino

torte Royal e pizze Catarì ritratto di famiglia

Torta Margherita Royal
La classica torta casalinga, raffinata e semplice che l'esperienza e gli ingredienti Royal garantiscono sempre perfetta e di sicura riuscita. Una apprezzata da tutti, grandi e piccini, per la sua semplice bontà e leggerezza.

Lievito Royal
Il più sicuro, quello che ci vuole per una riuscita sempre perfetta delle vostre torte, sia salate che dolci. Infatti la freschezza e la qualità del lievito sono molto importanti per ottenere il meglio in sapore e soffictà. Il Lievito Royal è sempre fresco e attivo perché è l'unico protetto contro l'umidità dalla confezione
Lievito Royal famoso nel mondo.

Torta senza forno Royal
Gradevolissima, ricca di gusto e di fantasia, di bell'aspetto, rivoluziona l'idea che le torte debbano essere cotte in forno.
La Torta senza forno Royal invece, con l'aggiunta di pochi e semplici ingredienti, messa in frigorifero è subito pronta.
È quasi incredibile, ma... basta provarla.

Pizza Catarì tipo croccante
Catarì è l'unica pizza che conosce i vostri gusti. Vi piace di più la pizza bassa e "croccante"?... allora per voi c'è la classica tradizionale Pizza Catarì tipo croc una pasta a lievitazione più lenta, per una pizza "vera Napoli".

Pizza Catarì tipo soffice
A voi piace di più la pizza alta e soffice?... eccola, è la Pizza Catarì tipo soffice: una pasta ben lievitata, morbida, gustosissima, che prende bene qualsiasi condimento.
E Catarì vi offre anche un'altra specialità: Purè Soffice Catarì, uno squisito, soffice purè pronto in pochi minuti.

Torte Royal: il meglio per i nostri ragazzi. Non per niente siamo i primi.

Standard Brands S.P.A. MILANO PILETTI Royal Catarì PLANTERS

TORO

I granata affrontano la Fiorentina con Pulici e Masi

Squadra vecchio stile

Il ritorno al campionato trova il Torino pronto a riprendere un clima che ovviamente non è quello di Zurigo, nel che si giocava praticamente primo tempo e c'era possibilità rimediare uno sbaglio. Contro la Fiorentina, invece, è possibile rimandare, bisogna giocare per vincere subito, sempre che sia possibile. I granata lo sanno e lo stesso Rabitti afferma che non si può più sbagliare, viste le recenti prove piuttosto sconcertanti disputate negli ultimi tempi al Comunale.

Rabitti in questi giorni è stato criticato parecchio (sia pure indirettamente) quando sono sollevati problemi nei confronti Pulici e di certe dichiarazioni avventate tutto comprensibili. E' evidente che certe situazioni portano dei malumori ma altrettanto vero che inevitabili: Rabitti comprensibile, bisogna anche dare ragione all'allenatore quando afferma che il Torino una squadra sana, senza grilli particolari o preconcetti.

La prova deriva fatto (la prova che ce l'ha Pulici) che domani giocherà contro Fiorentina. Noi siamo del parere che sarebbe stato già molto utile Zurigo, ma il impiego contro la Fiorentina potrebbe togliere di mezzo ogni dubbio quanto riguarda il futuro: da anni «Pupi» è del Comunale, il suo apporto — ed gol che ha segnato — sempre stato determinante. Gli anni passati per lui per tutti, lo stato forma attuale Pulici autorizza qualsiasi rosea previsione.

Supponiamo che Pulici riesca ad andare in gol — supposizione che ha tutte possibilità realizzarsi — ed ecco che tra qualche tempo, ad una eventuale esclusione, malumori polemiche. Sono inevitabili, ma in fondo positive: Rabitti, in questo modo, potrà continuare trovarsi un uomo in più, tra l'altro sempre caricatissimo particolare situazione psicologica.

Anche Masi giocherà, ma il suo problema esclusioni singhiozzo non altrettanto pubblicizzato, pur sostanza non è molto diversa: anche per lui si può parlare piccole rivincite. Altro che per il Torino-squadra certamente positivo, in quanto Masi — proprio Pulici — giocherà dando l'anima. Van de Korput cambierà ruolo, starà sull'uomo.

Il resto non dovrebbe cambiare. La Fiorentina è attesa molto rispetto, perché ha buona posizione di classifica e perché ha Antognoni, eterno rivale di Pecci in Nazionale. *«Lui un campione* — ha detto il granata — *io buon giocatore e quindi rispetto la scelta di Bearzot, anche se mi spiaciuto restar fuori. Domani, nessun confronto a distanza: noi giocheremo per vincere ed io, tutti, vedrò di dare il massimo».*

Beppe Bracco

Domani alle 14,30

SERIE A

LE PARTITE	CLASSIFICA	
		10
arbitro: Paparesta	INTER	9
ANZARO-JUVENTUS		9
arbitro: Lattanzi Roma	FIORENTINA	9
INTER-BOLOGNA	CAGLIARI	9
arbitro: Ciulli di	CATANZARO	8
	JUVENTUS	8
(Rinviata a data da destinarsi)		8
		7
arbitro: Bergamo di Livorno	ASCOLI	7
PISTOIESE-AVELLINO	BRESCIA	6
arbitro: Tonolini Milano		6
ROMA-UDINESE		5
arbitro: Lops Torino	PISTOIESE	5
TORINO-FIORENTINA	AVELLINO	4
arbitro: di		3

Bologna, Perugia e Avellino penalizzate di 5 punti

Senza Bertoni e con due infortunati

Per la Fiorentina test al Comunale

Pietra Ligure, dove si trattenuta tre giorni per allenarsi e po' anche per uscire dal groviglio delle polemichette quotidiane, la Fiorentina è arrivata Torino ieri sera per la seconda trasferta consecutiva, dopo quella di Como.

Non è comitiva molto brillante, e i perché sono evidenti. A parte la sconfitta di domenica scorsa, la prima dall'inizio campionato, ecco che a complicare cose intervenuti due infortuni, a Antognoni e Casagrande. Carosi è uomo apparentemente sereno, quelli che in ogni perdono la calma, ma bisogna anche ricordare che la prospettiva, o almeno il timore, di dover ai due centrocampisti è un bel fardello. Bello, sta chiaro, per dire pesante.

Inutile girare intorno problema: decisioni finali dell'allenatore viola conosceranno soltanto domani, e resta, la situazione, sarebbe profondamente ingiusto parlare pretattica. Antognoni rimasto a riposo fino ieri — ha una ferita sul dorso del piede destro — e perciò un giorno in più in questi casi ha la sua importanza.

All'interno della squadra, nelle immediate vicinanze, qualcuno ha salutato quasi benvenuta la sconfitta Brescia. La Fiorentina giocava con aria di sufficienza, quasi di superiorità. Dopo Como è umile. Ossia: a Como, trovatasi sotto due gol, reagito subito, sebbene fosse in 10 per l'espulsione di Ferroni, ha sfiorato il pareggio (rigore di Antognoni sulla traversa 90° minuto).

In tutto questo si deve tuttavia capire una cosa: per quale motivo Fiorentina giocava «con aria superiorità»? (e ha) una brutta classifica, anzi in questo una delle squadre punta, ma il suo gioco autorizzava certamente la squadra sentirsi superiore, specialmente se la squadra ripensava serenamente a partite come quella Brescia e di Udine, nelle quali il numero suoi tiri in porta si sulle mano.

Ammesso che domani contro il Torino i viola possano giocare al completo (completo per modo dire, perché Bertoni, detto «il puntero», è squalificato), da questa partita dovrà uscire una franca risposta sul futuro del viola. Ridotto all'essenziale il discorso questo: squadra di mezza tacca, o squadra d'avanguardia? Al posto nominale del «puntero», cannoniere argentino che ha fatto la campagna calcistica di Spagna, c'è piccolo attaccante fatto in Piccolo statura d'esperienza diciannove anni, si chiama Sauro Fattori, San Frediano, quartiere artigiani scrittore Vasco Pratolini portò in gloria in famoso ro- Anche un altro viola è di San Frediano, si chiama Andrea Orlandini, ma lo chiamano «birillo» per il suo curioso ondeggiare.

Fattori ha segnato a raffica nei campionati minori della Fiorentina. «A» ha fatto centro a Como. Che tipo di attaccante è? opportunista, uno quelli che secondo una precisa definizione tecnica «ha il senso del gol».

g. m.

Domani (ore 10,30) sul campo di via Filadelfia

«Primavera»: Juve-Milan come una finale al Combi

Dopo il derby, il campionato Primavera propone un altro incontro di grande interesse. Domani mattina (ore 10,30 campo Combi) Juventus ospita il che ha 9 punti in classifica che in virtù facile incontro che deve recuperare dovrebbe raggiungere gli stessi bianconeri ed il Torino.

I milanisti, che annoverano tra le loro due dei nazionali di Montecarlo, Bolis e Evani, hanno in questa stagione il Torino in Coppa ed hanno imposto stessi granata il pareggio Filadelfia; dovrebbero, tra l'altro, essere gli avversari della Juventus nella semifinale di Coppa.

Francesco Grosso, allenatore della Juventus, dice chiaramente che la sua squadra dovrà vincere: *«Le pretendenti a quelle due poltrone di semifinale già troppe, e quindi non si può rischiare di perdere punti per strada».*

Nella formazione bianconera mancheranno i due Boniperti, oltre allo squalificato Cargnelutti e Galderisi che ha raggiunto le terremotate per visitare i genitori. Ci sarà invece Storgato che farà il terzino in coppia Bruno: formeranno un baluardo più che valido davanti Drago. Trapattoni lasciato a Grosso terzino, in virtù del recupero degli squalificati in serie A e soprattutto perché Storgato dovrà trovarsi già domenica alla convocazione per la Under 21.

Prezzi dei biglietti: 1000 interi, 500 ridotti.

Gli incontri di questo pomeriggio: Brescia - Mantova; Como - Monza; Inter - Torino; Sampdoria - Atalanta; Varese - Genoa.

g. e.

IMPARATE MENTRE DORMITE CON BRAINMOST

Mentre riposate o mentre svolgete una qualsiasi altra attività il vostro cervello memorizza a livello inconscio le nozioni che vi trasmette (una lingua straniera, una poesia, una conferenza, una lezione...).

BRAINMOST è un microtrasmettitore onde ultracorte che immette dati nella vostra memoria attraverso un trasduttore osseo appoggiato alle tempie.

BRAINMOST non interferisce con ciò che state facendo perché raggiunge il vostro cervello livello subliminale, senza sforzo né applicazione cosciente da parte vostra.

Per informazioni: - **TORINO** - Tel. **011/518469** -

ECONOMICI

19 Vendita alloggi

CORSO Agnelli libero mq 150 soggiorno 4 camere cucinotto servizio posto auto 75 milioni. Telefonare Immocasa 592.484.

CORSO Cosenza adiacente libero recente saloncino camera tinello cucinino servizi. Nuovo Studio Immobiliare 531.478 544.905.

CORSO Racconigi stabile recente saloncino 2 camere cucinotta servizi studio R.D. 532.711 535.211.

CORSO Traiano libero signorile panoramico 2 camere tinello cucinino servizi ampia mansarda collegabile mutuo e dilazioni. Tel. [redacted].766 Il Tetto.

CRIMEA libero prestigioso alloggio su 2 piani composto piano inferiore ingresso salone sala pranzo stanza armadi lavanderia 2 bagni cucina 1 camera da letto piano superiore [redacted] soggiorni 2 [redacted] bagni ripostiglio spogliatoio pagamento parte contanti più mutuo residuo. Tel. 531.878 553.371.

CRIMEA via Sommacampagna appartamento libero di soggiorno 2 camere cucina servizi stabile recente studio R.D. 532.711.

CUORGNE' in centro vendesi stabile di 30 vani in parte liberi 2 negozi un laboratorio panificazione [redacted] 80 milioni [redacted]. Tel. 553.371 531.878.

DISPONIBILI subito zona Vanchiglietta man- [redacted] possibilità abbinamenti a partire da lire 8 milioni 500 mila. Telefonare 518.012 Grimaldi.

EDILFIDUCIARIA zona Centro casa d'epoca: ingresso 2 camere soggiorno cucina servizi, 120 mq, L. 57 milioni. Telefonare 513.853.

EDIL-RESIDENCE vende libero zona [redacted] saloncino 3 [redacted] dilazioni. Tel. 850.5539.

[redacted] A [redacted] libero giugno corso Siracusa piano 5° signorile saloncino 2 camere cucinotta servizi terrazzo-super attico costruzione recentissima accurate rifiniture.

[redacted] B 547.470 libero adiacente corso Maroncelli camera tinello cucinino servizi minimo contanti [redacted] milioni e rate.

[redacted].740 libero p.za Stampalia camera tinello cucinino servizi termoascensore 39 milioni dilazionabili.

EUROCASE D 513.725 liberi B. Vittoria stesso stabile 2 alloggi 2 camere tinello cucinino servizi agevolazioni.

EUROCASE E 513.681 libero via Cibrario p. 1° camera cucina servizi con doccia 29 milioni minimo contanti 10 milioni.

EUROCASE F 513.748 libero Nichelino p. 4° camera tinello cucinino servizi termo ascensore 12 milioni minimo contanti.

EUROCASE G 513.725 liberi b. Milano spaziosi 2 camere cucina servizi ristrutturato ampie dilazioni di pagamento.

[redacted] Settimo in palazzina alloggi nuovi parzialmente mansardati da 2-3 camere tinello servizi da 43 milioni contanti 14 milioni.

EUROCASE I 545.642 [redacted] Piossasco in palazzina [redacted] saloncino 2 camere cucina servizi box auto 64 milioni meno 20 milioni mutuo fondiario.

[redacted] O. Vigliani camera tinello cucinino servizi 35 milioni dilazionabili.

[redacted] M 531.003 libero [redacted] Asiago (Aeronautica) 2 camere tinello cucinino [redacted] vizi sufficienti 27 milioni resto rate.

EXIMPORT 613.333 vende libero barriera Milano signorile sala 2 camere tinello cucinino biservizi dilazioni.

EXIMPORT 613.333 vende libero Borgo Vit- [redacted] (via Stradella): 2 [redacted] tinello [redacted] no servizi. Dilazioni pagamento.

EXIMPORT 613.333 vende libero Mirafiori recente sala 2 camere tinello cucinino biservizi [redacted] doppio più [redacted].

FAILLA & BERTINETTO S.r.l. libero, Madonna di Campagna, soggiorno 2 camere tinello cucinino servizio (mq 110 circa). Telefonare 744.863 - 761.260.

FAILLA & BERTINETTO S.r.l. libero adiacenze corso Marconi, piano alto, riscaldamento e ascensore, 4 camere cucina servizio balconi. Telefonare 744.863 - 761.260.

FAILLA & BERTINETTO S.r.l. libero corso Spezia (adiacenze) completamente rimesso a nuovo, ingresso 2 camere cucina servizio veranda lire 59 milioni 400 mila. Telefonare 746.457 - 744.863.

FAILLA & BERTINETTO S.r.l. Mercati Generali camera tinello cucinino servizio 2 balconi, riscaldamento e ascensore lire 27 milioni 500 mila. Telefonare 746.457 - 748.287.

FAILLA & BERTINETTO S.r.l. libero, piazza Respighi, casa signorile del '72: salone 2 camere cucina doppi servizi mq 120 circa. Telefonare 761.260 - 748.287.

FAILLA & BERTINETTO S.r.l. libero Lucento recente camera tinello cucinino servizio lire 35 milioni. Telefonare 746.457 - 761.260.

GABETTI Rivoli 958.9483/9 vende Rivoli libero corso Susa due camere cucina ingresso bagno ripostiglio cantina box auto.

GABETTI 5767 vende corso Re Umberto in stabile ripristinato 3 camere cucina bagno servizio 56 milioni dilazionabili.

GABETTI 5767 vende libero adiacente corso Brunelleschi signorile salone 5 camere cucina 2 bagni 5° piano 190 milioni.

GABETTI 5767 vende Borgata Parella via Bergognone costruzione recente camera tinello cucinino bagno 28 milioni.

GABETTI 5767 vende libero Borgo Vittoria via Saorgio 2 camera tinello cucinino bagno cantina 48 milioni dilazionabili.

GABETTI 5767 vende lungo Po Antonelli recente quattro camere cucina 2 bagni anche uso ufficio 95 milioni dilazionabili.

GABETTI 5767 vende in Grugliasco via Olevano due camere tinello cucinino bagno ripostiglio piano alto 44 milioni.

GABETTI 5767 vende corso Francia via Prilett saloncino 2 camere tinello cucinino bagno adatto ufficio 60 milioni.

GABETTI 5767 vende zona Cenisia via Revello camera tinello cucinino bagno cantina 16 milioni 500 mila dilazionabili.

GABETTI 5767 vende Molinette via Richelmy al 3° piano 3 camere cucina servizio cantina 23 milioni 500 mila dilazionabili.

GABETTI 5767 vende libero Madonna di Campagna via Bibiana al 2° piano 2 camere tinello cucinino bagno. 58 milioni 500 mila.

GABETTI 5767 vende [redacted] corso Agnelli corso Tazzoli al 4° piano [redacted] camere cucinotta bagno cantina 67 milioni.

GABETTI 5767 vende libero Lucento costru- [redacted] 2 camere [redacted] cucinino bagno ripostiglio piano alto 62 milioni.

GAIOTTO via Airasca (S. Paolo) affare alloggi camera cucina servizi a partire [redacted] milioni dilazionabili. [redacted] 489.789.

GAIOTTO via Borgaro libero 2 camere tinello cucinino servizi piano alto 50 milioni meno mutuo e dilazioni. Tel. 489.789.

GEDIM A vende corso Siracusa adiacenza piazza Pitagora in stabile recente con giardino condominiale spaziosissimi: soggiorno 1-2 camere tinello cucinino bagno forte mutuo fondiario. Tel. 517.566.

GEDIM B vende libero Crocetta via M. Polo signorile appartamento di soggiorno 2 camere cucina servizi 81 milioni. Tel. 517.566.

GEDIM C vende corso Traiano, costruzione del 1983 con ascensore portineria montacarichi spaziosi appartamenti varie metrature di soggiorno 1-2 cucinotta bagno forte mutuo fondiario. Tel. 517.566.

GEDIM D vende Mirafiori Sud in stabile recente mono - bilocali con servizi giardino condominiale mutuo fondiario. [redacted]

regala oro

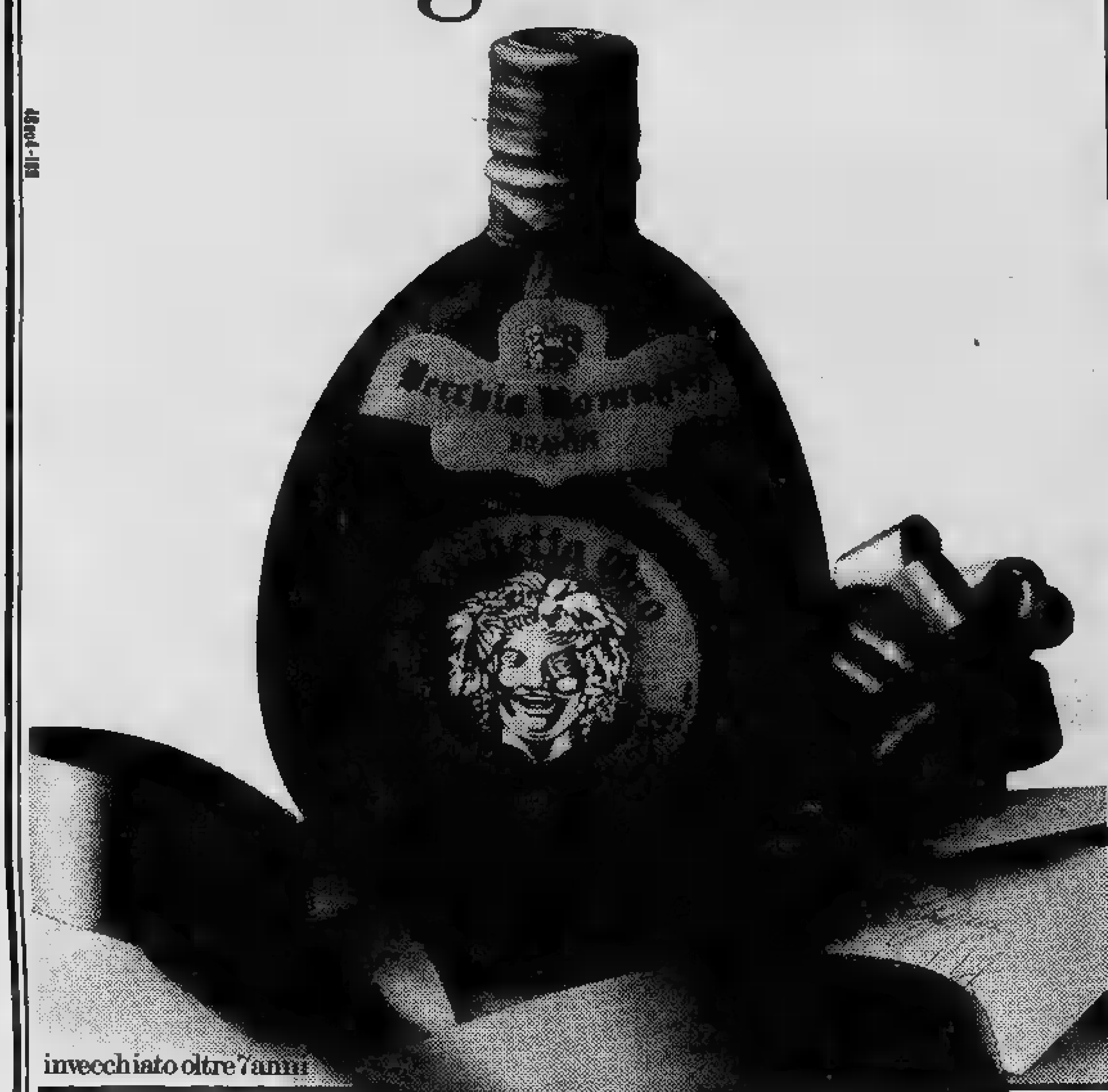

Vecchia Romagna
etichetta oro

Regalerai un grande brandy, il cui invecchiamento è garantito, bottiglia per bottiglia, dall'Amministrazione Finanziaria dello Stato.
Regalerai una splendida bottiglia di vetro satinato con la tipica impugnatura che ricorda gli antichi contenitori di acqueviti.
Regalerai la secolare esperienza dei nostri vinai, distillatori e cantinieri.

il tesoro delle nostre cantine

GRIMALDI adiacenze piazza Statuto (via San Donato) appartamenti anche liberi 1-2-3 vani da 2 milioni a 9 milioni 800 mila. [redacted] 596.262.

GRUGLIASCO via Nazario Sauro spazioso 2 camere tinello cucinino servizi 35 milioni dilazioni. Tel. 547.821 530.880.

[redacted] lungo [redacted] Antonelli camera tinello cucinino bagno 6° piano [redacted] milioni 500 mila dilazioni. Tel. 383.433.

GUELI libero corso Sebastopoli saloncino 2 camere cucina bagno 4° piano termo ascensore 75 milioni dilazioni. Tel. 383.433.

GUELI libero S. Rita 2 camere tinello cucinino bagno 49 milioni dilazioni ottimo affare volendo box. Tel. 383.433.

HOLDING vende via Tolmino (S. Paolo) stesso [redacted] appartamenti [redacted]-3 camere tinello servizi possibilità forte [redacted]. [redacted] 503.677 505.861.

HOLDING via Tolmino libero 2 camere tinello cucinino servizi posto auto 48 milioni 500 mila meno mutuo. Tel. 503.677.

HOLDING vicinanze corso Roma (Moncalieri) camera tinello cucinino servizi buon reddito [redacted] pagamento. Tel. 505.861.

IFIM
In via [redacted] signorile [redacted] alloggio [redacted] giardino [redacted] tre [redacted] tinello [redacted] biservizi 2 ingressi [redacted] auto [redacted] agevo- [redacted]. Tel. 515.582.

[redacted]
libero centralissimo pressi [redacted] cucina servizio agevolazioni. [redacted].

IFIM
libero [redacted] Sud piano [redacted] soggiorno 4 [redacted] cantina [redacted] agevolazioni. Telefonare 515.[redacted].

IFIM
libero pressi corso Potenza ampio soggiorno 3 camere cucina biservizi biingressi dilazioni e/o permute. Tel. 742.840.

IFIM
libero pressi dogana corso Sebastopoli soggiorno 2 camere cucina servizi posto [redacted] lazioni e/o permute [redacted] 748.718.

IFIM
libero pressi piazza Bernini in casa d'epoca soggiorno 2 camere cucinotta servizi dilazioni e/o permute. Tel. 742.[redacted]

IFIM
libero pressi [redacted] cucina servizi dilazioni e/o permute. Tel. 742.840 742.843.

IFIM
libero pressi via Filadelfia ampio soggiorno 2 camere cucina servizi [redacted] e/o permute. [redacted]

IFIM
libero piazza Santa Giulia camera [redacted] cucinino servizio. Telefonare 515.582.

IFIM
libero signorile recente in via Rubino soggiorno studio due camere cucina biservizi box mutuo dilazioni. Telefonare 515.582.

IFIM
libero signorile corso Monte Grappa salone 3 camere cucina tripli servizi dilazioni e/o permute. Tel. 742.840 742.843.

IFIM
libero [redacted] Guido [redacted] signorile [redacted] 2 [redacted] cucina servizi [redacted] permute. [redacted]

IFIM
occupato via Medici in casa d'epoca soggiorno 2 camere cucina servizi dilazioni [redacted] permute. Tel. 742.834 742.840.

IFIM
occupato corso Agnelli piano alto due camere cucina [redacted] agevolazioni. [redacted]

IFIM
occupato ottimo investimento San Mauro soggiorno 2 camere cucinotta box 62 milioni mutuo e dilazioni. [redacted] 748.718.

IFIM
occupato centralissimo soggiorno 2 camere cucina servizio. Telefonare 515.582.

IFIM
occupato piazza Madama Cristina [redacted] cucina servizio 10 milioni più mutuo e dilazioni. Tel. 742.834 742.843.

IFIM PROPONE
a Leinì villa bifamiliare composta da 2 alloggi piano terreno soggiorno camera cucina bagno piano primo soggiorno 2 camere cucina bagno mansarda con servizio giardino box dilazioni e/o permute. Telefonare 515.582.

IMMOBILFID
vende nel complesso Andromeda (corso Peschiera) libero spazioso: [redacted] camere cucina bagno, finiture di [redacted]. Telefonare 472.150/81.

INVESTIMMOBILI
vende libero subito a [redacted] palazzina signorile nuova saloncino 2 camere cucina doppi servizi box auto lire [redacted] milioni più forte mutuo e dilazioni. Telefonare 548.630 - 549.755.

INVESTIMMOBILI
frazione stabile vicinanze piazza Sabotino 1-2 [redacted] servizi da lire 7 milioni 500 [redacted] 548.630 - 549.755.

INVESTIMMOBILI
vende Madonna di Campagna 1 camera cucina servizi lire 20 milioni dilazionabili. Telefonare 548.630 - 549.755.

INVESTIMMOBILI
vende libero subito adiacenze via Stradella 2 camere tinello cucinino termo bagno lire 38 milioni [redacted] mila [redacted]. Telefonare 548.630 - 549.755.

INVESTIMMOBILI
vende libero subito zona S. Paolo 3 camere cucina servizi lire 31 milioni dilazionabili. Telefonare 548.630 - 549.755.

INVESTIMMOBILI
vende libero subito corso Grosseto rimesso a nuovo 2 camere cucina servizi lire 45 milioni [redacted]

[redacted]
vende [redacted] villa del 700 di salone studio 3 camere grande cucina-pranzo taverna doppi servizi parco panoramico di 3000 mq. Telefonare 548.630 - 549.755.

[redacted] libero vicinanze [redacted] Omero. Recente costruzione, piano alto: [redacted] cucina, doppi [redacted]. Box auto. Tel. 511.382 537.066.

IPI libero [redacted] Unione [redacted] vicinanze via [redacted] Vigliani. [redacted] camere, tinello, cucinino, bagno. Tel. 511.382 537.066.

IPI libero via Cibrario. Appartamento angolare: salone, 4 camere, cucina, doppi [redacted]. Tel. 511.382 537.066.

IPI Moncalieri. Piano alto: due camere, tinello, cucinino, bagno. L. 39 mi[redacted]. Telefonare 511.382 537.066.

IPI via Monginevro angolo corso Trapani: camera, cameretta, cucinotta, bagno. L. 27 milioni 700 mila. Tel. 511.382 537.066.

[redacted] vicinanze [redacted] Respighi: soggiorno, [redacted] camere, angolo cottura, bagno. L. 32 milioni. Tel. 511.382 537.066.

IPI vicinanze corso Regina: [redacted] cucina, bagno. L. 35 milioni 500 mila. [redacted] 511.382 537.066.

IPI zona Statuto: tre camere, cameretta, cucina, servizio. L. 20 milioni 500 mila. Riscaldamento centralizzato. Tel. 511.382 537.066.

LA GINEVRA 442.333 libero via Braglio ampio 2 vani cucina bagno termo, 50 milioni, per abitazione/studio. [redacted].

LA GINEVRA 444.225 occupato pressi via C. Alberto: 3 vani cucina servizi termo, a 23 milioni, mq 100. Mutuo 50%.

LA GINEVRA 442.333 libero pressi via O. Vigliani ampio: camera tinello servizi termo, 38 milioni, per abitazione/studio.

LA GINEVRA 444.225 occasione zona S. Paolo libero 29 milioni 500 mila: camera tinello servizi piano 2°, altro occupato 34 milioni 2 vani tinello servizi termo. Mutuo 50%.

LA GINEVRA 442.333 affare a 55 milioni vendo libero via Casale piazza Bernini 100 mq 3 vani cucina bagno termo. Mutuo 50%.

LIBERI centrali stessa casa vendesi bilocali con tutti i conforti a partire da lire 33 milioni. Telefonare 655.428.

LIBERI Orbassano impresa vende appartamenti signorili 1-2-3 camere cucine servizi da 50 milioni 500 mila. Telefonare 901.8350.

LIBERO a Madonna di Campagna camera tinello cucinino bagno casa del 1966 L. 36 mi- [redacted] 500 mila. Tel. 411.4178.

[redacted] abitabile subito corso Palermo, re- [redacted] piano alto: camera tinello cucinino ba- [redacted] vende. Telefonare 885.307.

[redacted] adiacente corso Vercelli ampio ca- [redacted] cucina servizi stabile recente studio R.D. 532.711 535.211.

LIBERO adiacente piazza Adriano signorile in casa d'epoca soggiorno cinque camere biservizi Centro Immobiliare 548.153.

LIBERO adiacenze Parco Tesoriera, camera cucina servizio 2 balconi cantina lire 30 milioni. Failla & Bertinetto S.r.l., telefono 748.287 - 761.260.

[redacted] adiacente via Garibaldi mq 100 lire [redacted]. Pistone, telefono 506.398.

[redacted] adiacente corso Marconi camera [redacted] servizio riscaldamento centrale primo piano 29 milioni. Cobeni, 548.426.

LIBERO Aeronautica 2 camere tinello cucinino bagno recente L. 52 milioni. Telefonare 411.4178.

LIBERO Airasca 2 camere tinello cucinino servizi spaziosissimo stabile 1975 47 milioni minimo contanti 18 milioni. Tel. 513.746.

LIBERO Barriera di Milano alloggio di camera cucina bagno lire 29 milioni 500 mila facilitazioni di pagamento. Casa-Nova, 920.9705.

LIBERO Carmagnola alloggio 1 camera tinello servizi terrazzo 27 milioni meno mutuo dilazioni. Tel. 942.3867 531.878.

LIBERO Cascine Vica spazioso 2 camere tinello cucinino servizi 50 milioni dilazionabili. Tel. 513.022 530.880 547.821.

LIBERO
Cascine Vica recente ampio 2 camere tinello cucinino servizi. Telefonare Cobeni 548.426.

LIBERO Centro alloggio 2 camera letto soggiorno cucina bagno ampio terrazzo cantina 70 milioni. Tel. 553.371 531.878.

LIBERO corso Grosseto signorile rifinitissimo ampio 2 camere tinello cucinino servizi 69 milioni, possibilità box auto. Grimaldi, telefono 596.262.

LIBERO corso Grosseto signorile recente spazioso 2 camere tinello cucinino servizi mutuo. Tel. 513.022 530.880 547.821.

LIBERO corso Francia signorile, recente: salone 3 camere cucina biservizi biingressi, 170 mq, studio vende. Telefonare 885.307.

LIBERO Grugliasco via Lamarmora attico 2 camere tinello cucinino servizi terrazzo 44 milioni mutuo. Tel. 547.821 530.880.

LIBERO Grugliasco via Lamarmora in villa bifamiliare nuovo appartamento di salone 2 camere cucina servizi giardino privato mutuo. Tel. 513.022 547.821 530.880.

IL MATTONE

LIBERO A corso Traiano in stabile recente con riscaldamento camera tinello cucinino ingresso bagno 2 balconi 15 milioni contanti più mutuo e dilazioni. Tel. 532.760 - 531.927.

LIBERO B v. Vigliani altezza c. Caio Plinio in stabile con termoascensore spazioso camera tinello cucinino ingresso bagno 2 balconi 20 milioni più dilazioni. Tel. 532.760 - 531.927.

LIBERO C c. Casale (Madonna del Pilone) in stabile recente camera tinello cucinino ingresso bagno 2 balconi vista colline 20 milioni dilazionabili più mutuo. Tel. 532.760 - 531.927.

LIBERO D str. Lanzo (c. Grosseto) in stabile di 10 anni camera tinello servizi 43 milioni 2 camere tinello servizi 77 milioni compreso box auto ampio mutuo. Tel. 532.760 - 531.927.

LIBERO E piazza Rebaudengo in stabile recente con termoascensore spazioso camera tinello cucinino ingresso bagno 2 balconi 43 milioni sufficiente minimo contante. Tel. 532.760 - 531.927.

LIBERO F corso Novara decoroso 2 camere cucina bagno 2 balconi stabile d'epoca no ascensore 25 milioni sufficienti 10 milioni contanti resto ampie dilazioni. Tel. 532.760 - 531.927.

LIBERO G via Barletta altezza via Gorizia in stabile moderno salone 2 camere cucina ingresso bagno riscaldamento centralizzato 86 milioni più box. Tel. 531.927 - 532.760.

LIBERO H Rivoli in stabile decennale saloncino 3 camere cucina doppi ingressi e doppi servizi 3 balconi volendo divisibile box auto 125 milioni dilazionabili. Telefonare 532.760 - 531.927.

LIBERO I Orbassano in stabile 9 anni spazioso saloncino 2 camere cucina ingresso molto ampio bagno 3 balconi 3 arie cantina box auto e piccolo magazzino interrato. Tel. 532.760.

LIBERO Italia 61 ampio appartamento di camera [redacted] ingresso bagno ripostiglio cantina eventuale box 45 milioni mutuo dilazioni. Tel. [redacted] 531.878.

[redacted] Madonna di Campagna via Cantoira spazioso 2 camere tinello angolo cottura piano rialzato 47 milioni. Tel. 546.245.

LIBERO Madonna Campagna via Foligno camera [redacted] cucinino 31 milioni 500 mila dilazioni. Tel. 513.022 530.880 547.821 ore ufficio.

LIBERO
Mirafiori via Amari angolo via Onorato Vigliani camera tinello cucinino servizi [redacted] milioni meno mutuo. Tel. 513.022 530.880.

LIBERO nell'81 Moncalieri camera tinello angolo cottura servizi posto auto 21 milioni 500 mila meno mutuo. Tel. 513.022 530.880.

LIBERO Nichelino via Torino spazioso 2 camere tinello cucinotta servizi 49 milioni dilazioni. Tel. 513.022 530.880 547[redacted].

LIBERO Piossasco alloggio mansardato 2 camere cucina servizi box 39 milioni dilazioni. Tel. 553.371 [redacted]

[redacted], recentissimo: camera [redacted] piano alto, volendo box, studio vende. Telefonare 885.307.

LIBERO recente corso Grosseto 2 camere tinello cucinino bagno cantina 67 milioni dilazionabili. Tel. 920.02.75 - 920.86.45.

LIBERO recente zona Lucento termo bagno ascensore camera ingresso cucina cantina 41 milioni meno mutuo e dilazioni. Sit 892.969.

LIBERO recentissimo a None 2 camere tinello cucinino servizi 45 milioni meno mutuo e dilazioni. Sit 892.969.

LIBERO ristrutturato pressi Duchessa Jolanda 3 camere tinello cucinino ingresso [redacted] L. 93 milioni dilazionabili. Sit 892.969.

LIBERO ristrutturato vendesi zona Bernini alloggio signorile in palazzo d'epoca mq 120. Tel. 548.214.

LIBERO Rivoli adiacenze corso Susa 2 camere tinello cucinino servizi facilitazioni pagamento. Tel. 350.066 ore ufficio.

LIBERO San Salvario casa d'epoca due camere cucinotto servizi permute e dilazioni Centro Immobiliare 548.153 518.229.

LIBERO Santa Rita via Tripoli 2 camere tinello cucinino servizi 52 milioni dilazioni. Tel. 513.022 530.880 547.821.

LIBERO signorile zona Mauriziano vendo salone 3 camere cucina 2 servizi mq 170 più terrazzo. Tel. 579.809.

(continua)

JUVE

Per Cuccureddu un'altra domenica molto impegnativa

Contro il pericolo-Palanca

DAL NOSTRO [redacted]

CATANZARO — Dopo un viaggio lungo [redacted] movimentato, soprattutto nell'atterraggio [redacted] Lamezia Terme per il vento [redacted] la pioggia, la Juventus è giunta in Calabria. Per la quinta volta i bianconeri giocheranno a Catanzaro: il bilancio è in attivo, con due vittorie, un pareggio [redacted] una sconfitta che risale [redacted] 30 gennaio 1972 (1-0, gol [redacted] Mammì). L'ultima partita [redacted] Catanzaro si [redacted] conclusa con il successo degli uomini di Trapattoni [redacted] un'incornata decisiva di Bettega. Domani l'attaccante rientra (come Gentile) dopo i due turni di squalifica: da Soverato, dove si trova [redacted] con la squadra, Bettega [redacted] ripete che più che [redacted] se stesso penserà [redacted] contribuire a un'affermazione della Juventus, che «deve» confermarsi dopo la bella prestazione con l'Inter.

«Da tempo eravamo in salute [redacted] stavamo giocando bene, ma solo [redacted] l'Inter abbiamo raccolto quanto seminato», sostiene dal canto suo Causio. Domenica scorsa [redacted] «barone» si [redacted] al servizio della squadra giocando in umiltà con una prestazione tutta arrosto [redacted] poco fumo. Con realismo, Causio aggiunge: *«Quella col Catanzaro [redacted] [redacted] partita che comporta i soliti rischi in trasferta. Non dovremo sottovalutare i calabresi per non trovarci poi con un pugno [redacted] mosche, [redacted] scendere in campo con la massima concentrazione, come se si trattasse dell'Inter. Solo così potremo continuare il discorso-primato riapertosi [redacted] settimana fa»*.

Parole sante. La Juventus torna [redacted] completo e Trapattoni si aspetta un Catanzaro aggressivo ma [redacted] troppo, [redacted] Palanca a fare [redacted] «guastatore». [redacted] suoi giocatori [redacted] trainer chiede di sfode[redacted] [redacted] vincente che [redacted] dando i primi frutti, anche [redacted] uscire indenni da questa trasferta sarebbe accettabile. Lontano da Torino [redacted] Juventus non ha ancora vinto in campionato (quattro partite, altrettanti pareggi), mentre [redacted] [redacted] Burgnich sul [redacted] campo [redacted] vince [redacted] perde. Cosa accadrà do[redacted] Intanto ci sarà [redacted] «pienone» e, sotto la spinta del pubblico, i giallorossi [redacted] riscattare il passo falso di Udine. Palanca, che riprende il [redacted] posto dopo quattro giornate d'assenza per l'infortunio [redacted] Brescia, [redacted] propositi... bellicosi.

«Ho sofferto parecchio [redacted] star fuori e spero di trafiggere Zoff per [redacted] prima volta», afferma il baffuto attaccante [redacted] piedi piccoli ma pungenti. Toccherà [redacted] al solito a Cuccureddu [redacted] compito di bloccare Palanca. Contro Altobelli, il difensore sardo ha disputato [redacted] impeccabile annullando il capocannoniere. Ci riproverà domani con Palanca.

«Contro [redacted] [redacted] non [redacted] mai segnato — ricorda Cuccureddu —. *E' un tipo svelto ma è pericoloso soprattutto da fermo. Dovrò stare [redacted] gli occhi aperti. Tutta la Juventus, però, ha l'obbligo di ripetere la prova con l'Inter, [redacted] più che recupereremo due elementi [redacted] calibro [redacted] Bettega [redacted] Gentile. Una battuta d'arresto significherebbe sprecare quanto di buono è stato fatto domenica scorsa e va assolutamente evitato»*. **Bruno Bernardi**

● [redacted] sui campi [redacted] campionati di calcio dilettanti di Promozione, Prima, Seconda e Terza categoria piemontese verrà osservato un minuto di raccoglimento in memoria delle vittime del terremoto.

Napoli-Brescia è rinviata

Ieri pomeriggio la Le[redacted] calcio [redacted] l'accordo raggiunto [redacted] Napoli e Brescia [redacted] [redacted] disputare [redacted] partita [redacted] campionato in [redacted] domani pomeriggio. [redacted] l'unica possibile decisione in [redacted] di tutt[redacted] [redacted] Lo stadio, che è un luogo di festa, ha fatto [redacted] [redacted] chiudere discretamente i propri [redacted] nel rispetto di un lutto che [redacted] colpito moltissime famiglie.

Si apprende frattanto [redacted] durante la [redacted] per la [redacted] (che giocherà [redacted] [redacted] sabato [redacted] dicembre) [redacted] una [redacted] fra Udinese [redacted] Napoli, [redacted] incasso da devolvere a [redacted] dei terremotati.

Presidente, tecnici [redacted] calciatori [redacted] società sportiva semiprofessio[redacted] Fran[redacted] (Taranto), [redacted] una [redacted] per i [redacted] dell'Irpinia. Domani, durante la partita con la squadra di Squinzano (Lecce), sarà fatta una colletta tra il pubblico, per acquistarne un'altra. «Se tutte le [redacted] semiprofessioniste seguissero il [redacted] esempio — ha detto il presidente del "Martina", Maringi — si potrebbero assicurare in poco tempo 500 roulottes ai terremotati».

Arriva la Juve, record d'incasso?

Burgnich prudente Catanzaro pure

CATANZARO — [redacted] completerà [redacted] tina la preparazione in vista [redacted] la [redacted] che si presenta [redacted] quanto i calabresi affrontano i bianconeri di Trapattoni in un [redacted] particolarmente [redacted] corso della settimana sia l'allenatore Burgnich che gli stessi compagni di gioco di Zaninelli hanno fatto di tutto per far pesare il meno possibile sull'estremo difensore catanzarese l'infortunio di Udine soprattutto per non determinare [redacted] giovane portiere [redacted] vigilia [redacted] con la Juve.

[redacted] squadra piemontese, [redacted] il successo ottenuto sui campioni d'Italia, si presenta a Catanzaro con propositi velleitari. Di tanto ne sono pienamente convinti Burgnich e gli stessi giocatori, tant'è che durante la settimana il tecnico ha cercato [redacted] un modulo di gioco ispirato soprattutto al[redacted]

«Al Catanzaro — ha fatto osservare Burgnich — va bene anche il pari tenuto conto che la Juve che incontra sulla sua strada in questo momento è nettamente diversa dalla squadra che altre compagini, anche di modesta levatura, sono riuscite agevolmente a bloccare. Perciò bisogna considerare questa Juve con molto rispetto, anche se non bisogna commettere l'errore di concedere troppo spazio di manovra ad attaccanti come Bettega, Tardelli, Causio, lo stesso Brady che per me è non soltanto un grosso giocatore ma anche il faro del gioco juventino. E' una [redacted] — ha proseguito Burgnich — [redacted] giocare con la massima concentrazione perché la [redacted] è in [redacted] forma, [redacted] già [redacted] la possibilità [redacted] un immediato aggancio con le squadre di testa».

«A proposito dell'utilizzo di Palanca — ha detto il tecnico del Catanzaro — non è che io mi sia riservato [redacted] proposito questo [redacted] per l'incontro [redacted] la Juve; tutt'altro! Se l'avessi avuto pronto [redacted] avrei preferito utilizzarlo soprattutto contro il Perugia e la Roma. Solo che soltanto da qualche giorno posso davvero contare sulla piena [redacted] [redacted] Palanca e [redacted] pertanto gettarlo [redacted] mischia, anche perché un giocatore [redacted] [redacted] valore, specie quando è in perfette condizioni fisiche, [redacted] può [redacted] in disparte».

L'allenatore Burgnich, a proposito [redacted] formazione che manderà in campo contro [redacted] Juve, [redacted] fatto rilevare che rispetto a [redacted] potrebbe [redacted] qualche modifica. Il tecnico difatti anche stamattina ha tenuto sotto torchio il difensore Salvatori che potrebbe anche costituire la carta a sorpresa, così come ha seguito molto da vicino la preparazione sia di Majo che [redacted] Mauro. Insomma [redacted] [redacted] acquisire al centrocampo quella padronanza di gioco [redacted] di riflessi che, almeno fino all'incontro [redacted] [redacted] Roma, [redacted] dato degli ottimi risultati.

Intanto, nonostante [redacted] del [redacted] conti[redacted] [redacted] tranno serrati la vendita dei biglietti. Ne sono già andati esauriti 9 mila di curva mentre anche la vendita degli altri tag[redacted] prosegue positi[redacted] Si presume che con la Juve [redacted] possibile [redacted] re il record d'incasso.

Gerardo Gambardella

SERIE C

Ancora insidie per il Novara

Ancora [redacted] trasferta insidiosissima per [redacted] Novara, che domani sarà impegnato sul campo della Triestina, squadra che finora ha ampiamente mantenuto fede [redacted] [redacted] assegnatole alla vigilia dell'inizio del campionato di C 1 di grande favorita nella lotta per la conquista della serie cadetta.

E' chiaro che per gli azzurri di Bui si [redacted] [redacted] [redacted] difficile, [redacted] [redacted] è da escludere che riescano a ripetere la prestazione fornita la [redacted] [redacted] [redacted] Cremona, dove [redacted] ogni previsione hanno ottenuto [redacted] insperato [redacted] prezioso pareggio.

Proprio nel momento in cui la crisi della squadra pareva [redacted] influire negativamente sul futuro della società di Tarantola, il punto conquistato sul campo della [redacted] [redacted] polista (ora [redacted] comando [redacted] passato [redacted] Fano) ha riportato un po' [redacted] entusiasmo in giocatori, dirigenti e tifosi.

Si è trattato, dopo tante delusioni [redacted] molta sfortuna, [redacted] [redacted] vitale boccata di ossigeno, che dovrebbe consentire alla squadra [redacted] riprendere quota [redacted] [redacted] ritrovare la carica agonistica per inserirsi presto in una [redacted] più dignitosa posizione in classifica.

Note positive finalmente anche per il Casale, che si appresta domani [redacted] Natale [redacted] ad affrontare l'Empoli col morale risollevato dopo l'incoraggiante risultato [redacted] parità riportato [redacted] Prato. L'incontro con i toscani è molto importante per [redacted] nerostellati: [redacted] vittoria rinfrancherebbe gli uomini [redacted] Tagliavini e giungerebbe al momento giusto per allontanare quella crisi che cominciava a incombere sulla società di Cerutti.

In C 2 l'Alessandria prosegue la serie degli incontri terribili, [redacted] impegnata in un altro derby. Domani i grigi di Ballacci, dopo la vittoria interna per 1 a 0 sull'Omegna, saranno di [redacted] al Lamarmora contro la Biellese.

Dice Ballacci: «Sarà [redacted] partita combattuta [redacted] incerta, perché affronteremo [redacted] squadra [redacted] [redacted] [redacted] gli ultimi tre risultati negativi riportati. L'Alessandria, comunque, intende [redacted] [redacted] lizza nella [redacted] [redacted] promozione e contro i bianconeri, pur restando guardinga in [redacted] [redacted] giocherà pensando ai due punti».

Franzi Bertolazzo

SERIE D

Prova -verità per il Pinerolo

Prova della verità domenica per [redacted] Pinerolo, che [redacted] «Barbieri» contro la capolista Imperia verifica le [redacted] reali possibilità. La gara giunge in [redacted] momento particolarmente delicato per la squadra [redacted] Candellero [redacted] Vanzetti, [redacted] dopo il duro derby [redacted] «cugini» dell'Orbassano (finito 1 [redacted] 1) trova sulla sua strada [redacted] delle formazioni più agguerrite [redacted] gi[redacted]

«Ci rendiamo perfettamente conto — dice il presidente Nuccio Candellero — *che quella di domani per noi sarà la partita più impegnativa [redacted] [redacted] tutto il campionato. L'Imperia è [redacted] signora squadra e sicuramente possiede un organico di giocatori che non è certo paragonabile con quello [redacted] altre formazioni [redacted] nostro girone».*

Candellero, ad ogni modo, è fiducioso [redacted] non [redacted] di attendersi [redacted] [redacted] squa[redacted] una [redacted] prestazione: *«Contro l'Orbassano* — aggiunge — *abbiamo giocato [redacted] e non si [redacted] reso come si sarebbe dovuto. Con l'Imperia, invece, le [redacted] potrebbero andare in modo diverso: [redacted] avendo nulla [redacted] perdere, dovendo affrontare una capolista che finora [redacted] andata avanti a suon di gol, non è da escludere che il Pinerolo riesca a mettere in difficoltà i liguri. Per quanto riguarda la formazione farà sicuramente [redacted] [redacted] rientro Martina, un uomo esperto che serve nell'econo[redacted] della squadra, mentre [redacted] auguro che Vanzetti possa utilizzare Boggian, il quale pare si stia riprendendo dallo stiramento [redacted] non gli ha permesso di disputare [redacted] derby. Boggian [redacted] il nostro uomo gol, [redacted] [redacted] segnati sei in sette partite, e con l'appoggio di Peirone, altro nostro elemento chiave, qualora riesca a scendere [redacted] in campo, potrebbe giocare brutti scherzi alla difesa [redacted] l'Imperia».*

Michele Peirone è dall'inizio [redacted] campio[redacted] che si segnala per il suo comportamento battagliero. E' un giocatore tecnicamente [redacted] grezzo, nonostante abbia [redacted] [redacted] piuto 23 anni, [redacted] questo [redacted] dovuto al fatto che ha iniziato a dedicarsi al calcio [redacted] [redacted] anni.

«Nella passata stagione — precisa Candellero — *[redacted] giocato poche partite in prima squadra, eppure quasi tutte le società della D [redacted] alcune [redacted] C 2 ce lo hanno richiesto [redacted] [redacted] fatto [redacted] gener credo che non [redacted] precedenti».*

fr. bert.

ECONOMICI

19 Vendita alloggi

LIBERO signorilissimo residence Andromeda corso Trapani salone 3 camere cucina doppi servizi ingressi possibilità box [redacted] R.D. 532.711 535.211.

LIBERO subito Tribunale adiacenze ingresso salone 2 camere cucina servizi ampia metratura ottimo uso ufficio. Telefonare 518.012 Grimaldi.

LIBERO subito Alpignano camera tinello cucinino dilazioni vende società V. & V. Pianezza via Torino 16. Tel. 967.3153.

LIBERO subito Borgata Vittoria camera cucina soffitta lire 17 milioni. Telefonare 518.012 Grimaldi.

LIBERO subito Mirafiori ingresso soggiorno camera tinello angolo cottura cantina. Telefonare 518.012 Grimaldi.

LIBERO tra Leinì e [redacted]piano nuovo alloggio 4 camere servizi box [redacted] milioni meno mutuo e dilazioni. Tel. 531.878 553.371.

LIBERO via Cigna spazioso 2 camere tinello cucinino servizi 56 milioni dilazioni. Tel. 513.022 530.880 547.821.

LIBERO via Exilles una camera tinello cucinino servizi stabile recente studio R.D. 532.711 535.211.

LIBERO via Gaglianico (M. Grappa) ottimo due camere tinello cucinino ripostiglio servizi studio R.D. 532.711 535.211.

LIBERO vicinanze piazza Statuto alloggio da riattare 5 camere servizio facilitazioni di pagamento Casa - Nova 920.9705.

LIBERO Villarbasse 15 km da Torino costruzione signorile 2 camere cucina [redacted] box Spazio 80 vende. Tel. 513.916.

LIBERO zona corso Belgio 2 camere cucina ingresso ripostiglio servizi casa recente piano alto vende Immocasa, 592.484.

LIBERO zona Pozzo Strada una camera tinello cucinino servizi stabile recente studio R.D. 532.711 535.211.

LIBERO zona piazza Bernini ampia entrata camera cucina bagno cantinetta vendesi 25 milioni più 7 milioni 500 mila mutuo. Telefonare 011 757.025.

MIRAFIORI libero appartamento camera t[redacted] grande ripostiglio ampia metratura. Risparmiocasa 549.916 513.078.

NONE libero 2 [redacted] ma[redacted] 46 milioni dilazionabili. [redacted]ra 383.433 Guell.

NUOVO Studio Immobiliare 544.908 531.475 corso XI Febbraio libero spazioso saloncino camera cucina servizi [redacted]ini.

[redacted] Studio libero 2 camere cucina bagnetto termo casa di 50 anni rimesso a nuovo L. 39 milioni. Tel. 749.2623.

ORBASSANO nuova costruzione signorili piano alto salone 3 camera cucina doppi servizi 141 milioni. Telefonare 901.6350.

PINO centro libero abitazione signorile soggiorno 2 camere grande cucina bagno box auto cantina. Rivar 842.631 - 842.608.

PIOSSASCO signorile mai abitato saloncino due camere cucina biservizi forte mutuo fondiario studio R.D. 532.711.

PRIVATO vende a privato via Varazze camera cucina 3° piano no ascensore L. [redacted] milioni 500 mila. Tel. 636.007.

[redacted] corso T[redacted] 37 - [redacted]: ingresso camera tinello servizi cucinino ripostiglio cantina. [redacted] 262.0176.

[redacted] splendido [redacted] signorile libero 180 mq posizione collinare giardino privato 800 mq tavernetta 130 mq box doppio mutuo fondiario studio R.D. 532.711 - 535.211.

S. MAURO villa salone 3 camere cucina lavanderia annesso villino 2 camere giardino mq 1300. Rivar 842.631 842.608.

S. PAOLO appartamenti 1-2-3 vani servizi cantina da lire 10 milioni possibilità abbinamenti. Telefonare 518.012 Grimaldi.

S. RITA corso Orbassano, recente: camera cucina angolo cottura ripostiglio servizi, 24 milioni 200 mila. Dilazioni. Telefonare 335.9780.

SETTIMO occupato camera tinello cucinino servizio box lire 31 milioni. Pistone, telefono 506.396.

TAIT A vende in corso Trapani 2 alloggi abbinabili di complessive 4 camere cucina 2 ampi ingressi biservizi a lire 82 milioni 800 mila volendo vendesi anche [redacted]. Telefonare 502.383.

TAIT B vende adiacente corso Traiano recente camera tinello cucinino ingresso servizi 26 milioni 500 mila. Tel. 502.383.

TAIT B vende libero adiacente via Cigna 3 camere tinello angolo cottura ingresso bagno a L.re 54 milioni. Telefonare 596.425.

TAIT C vende zona Cenisia camera tinello cucinino ingresso servizi a L. 19 milioni 500 mila locato. Tel. 502.383 - 596.425.

TAIT C vende in via Nizza camera cucina ingresso bagno a lire 18 milioni 500 mila sufficiente 30% contanti. Telefonare 502.383.

UNIVERSALCASE Rivalta frazione Prabernasca alloggio in villa bifamigliare 120 mq abitabili più posto auto giardino 1000 mq L. 112 milioni. Tel. 953.3755.

UNIVERSALCASE Volvera frazione Gerbole nuova costruzione villa bifamigliare 115 mq abitabili per piano più mansardato box 3 posti auto terreno mq 1000 L. 275 milioni. Telefonare 953.3755.

UNIVERSALCASE Rosta casa su 2 piani più seminterrato 5 camere cucina 1200 mq terreno vendita anche frazionata L. 225 milioni. Tel. 953.3755.

UNIVERSALCASE Rivalta Tetti Francesi libero: 2 camere cucina, L. 45 milioni. Telefonare 953.3755.

UNIVERSALCASE Rivoli parte di casa ristrutturata 2 camere cucina tettoia box L. 61 milioni. Tel. 953.3755.

UNIVERSALCASE Rivoli libero ampio centrale camera tinello cucinino L. 38 milioni. Tel. 953.3755.

UNIVERSALCASE Cascine Vica libero 2 camere cucina posto auto L. 50 milioni. Tel. 953.3755.

UNIVERSALCASE Givoletto villa padronale 400 mq abitabili più dependance più ulteriore costruzione prefabbricata L. [redacted] milioni. Tel. 953.3755.

UNIVERSALCASE Coazze parte di stabile riattato 3 vani sottotetto riscaldamento indipendente L. 57 milioni. Tel. 953.3755.

UNIVERSALCASE Chiusa S. Michele libero nuova costruzione 2 camere tinello cucinino posto auto L. 49 milioni. Tel. 953.3755

UTIP

531.186 vende via Venasca 23 in stabile rinnovato monocamera 8 milioni 900 mila 1-2 camere [redacted]tina ingresso bagno a partire da L. 1[redacted] 900 mila personale in loco.

UTIP

531.186 vende corso Francia 218 [redacted] Tesoriera in stabile ristrutturato alloggi [redacted] ed occupati 2-3 camere cucina da 33 milioni 500 mila soggiorno 2-3 camere cucina da 42 milioni 800 mila a 99 milioni 200 mila facilitazioni pagamento permute personale in loco.

UTIP 547.828 vende libero adiacente piazza Rebaudengo: 2 camere tinello servizi. Facilitazioni pagamento, permute.

UTIP 547.828 vende Crocetta via Spallanzani camera tinello ingresso servizi 16 milioni 900 mila [redacted]

UTIP [redacted] Paolo via Varzuolo 2 alloggi [redacted] complessive 5 camere servizi 29 milioni 900 mila rateabili.

UTIP 547.828 vende libero subito Borgo Vittoria: 2 camere cucina servizio, 31 milioni 900 mila. Dilazioni pagamento, permute.

VENDESI a Nichelino via Como 10 alloggi liberi ed occupati 2-3 camere cucinino termo bagno cantina da 25 milioni 500 mila possibilità abbinamenti e mutuo. Tel. 584.811.

VEND[redacted] occupato via Verolengo alloggio mq 53[redacted] 548.2[redacted].

VEND[redacted] via Servais alloggio signorile mq 206 più locale da adibire a garage e cantina in palazzina di 3 piani con verde molto panoramica. Tel. 740.317.

VENDO alloggio corso Vittorio corso Bolzano sala due camere cucina servizi piano medio 650 mila mq. Tel. 642.575 sera.

VEROLENGO recente soggiorno 2 camere tinello cucinino garage molto verde condominiale più terreno uso privato. 40% mutuo fondiario. Tel. [redacted] ore ufficio.

VIA Lancia 2 camere cucina bagno posto auto nel cortile occupato. Alim 535.517.

VIA Nizza angolo corso Dante camera cucina servizio 10 milioni 600 mila sufficienti 2 milioni 600 mila. [redacted] 613.022 [redacted] 547.021 ore ufficio.

VIA Servais alloggio padronale in villa salone 8 camere cucina biservizi biingressi terrazzo giardino. Tel. 531.475 544.906.

VILLA a Pino uni e bifamiliare panoramica giardino frutteto libera. Inintermediari. Telefonare 840.421.

VILLA LIBERA

con magazzino 300 mq adatto qualsiasi attività zona Onorato Vigliani vendesi L. 190 milioni più mutuo. Telefonare 696.7058.

VILLA nuovissima S. Raffaele Cimena collinare: soggiorno 2 camere cucina servizi ampio box locale a giorno 100 mq ampio terreno recintato. Studio [redacted]. 532.711 - 535.211.

VILLA [redacted] mai abitata zona Gassino collinare appartamento 210 mq porticato tavernetta ampio box 7000 mq terreno posizione panoramica ampie facil[redacted]ioni Studio R.D. 532.711 - 535.211.

VILLA quasi finita in collina km 12 da Torino 6 camere mansarda garage cantina giardino, privato vende. Tel. 765.655.

VILLA recente prestigiosa a Bruino villaggio Marinella salone studio cucina 4 camere 2 bagni tavernetta box 1800 mq terreno dilazioni e permute. Tel. 542.338.

VILLA signorile nuova a S. Benigno possibilità trifamiliare, ampio giardino cintato. Immobiliare vende. Telefonare 473.0624/56.

VILLE Buttigliera Alta 3 camere tinello cucinino servizi [redacted] tavernetta nuova costruzione studio [redacted]32.711 535.211.

ZONA Nizza adiacente piazza Carducci costruzione signorile attici perfette condizioni 1-2 camere tinello cucinino bagno liberi vendesi. Telefonare 530.871.

ZONA Polo Nord corso Rosselli vendesi: camera tinello cucinino servizio soffitta, 7° piano, 43 milioni 500 mila. Telefonare 530.871.

20 Domande affitto

A. ABBISOGNA a funzionario in trasferta ammobiliato decoroso 1-3 camere cucina servizi. Tel. 533.897.

DUE laureandi in medicina molto referenziati cercano per anno accademico in Torino un appartamento ammobiliato. Tel. 740.489.

21 Offerte affitto

[redacted] alloggio arredato uso ufficio o per solo uso abitazione transitoria. Tel. 502.386.

AFFITTASI ufficio zona centrale 4 vani ingresso servizi tutto rimesso a nuovo. Tel. 742.868.

AFFITTO a funzionari in trasferta ammobiliati varie dimensioni stessa casa. Tel. 533.897.

AFFITTO ad uso ufficio in casa di prestigio vicinanza uffici finanziari locali mq 330 liberi subito. Per informazioni 588.981, ore ufficio.

AFFITTO locali uso ufficio diverse dimensioni zona centro [redacted] casa. Tel. [redacted]

AFFITTO o vendo mini alloggio [redacted] sposi. Rivolgersi Studio corso San [redacted].

BARRIERA Milano affittasi monolocale uso esclusivo pied a terre. Tel. 752.920.

CORSO Vittorio zona Hotel Ambasciatori affittasi mansarda arredata no cucina. Tel. 545.769.

MINI appartamento via Ugo Foscolo affittasi in stabile signorile, elegantemente arredato ad esclusivo uso pied-à-terre, no cucina, solo a referenziati. Gedim 517.566.

STUDIO Codoni affitta ufficio 2 vani piano rialzato, zona Stadio. Telefonare 530.871.

22 Traslochi

AUTOTRASLOCHI grandi e piccoli per città a tutta Italia, magazzino deposito mobili. Telefonare 346.777 Valsania.

24 Mobili, arredi

ATTENZIONE camere [redacted] 383.000 cucine in laminato complete 261 [redacted] Pagnone mobili via Lagrange 29 (cortile).

25 Artigiani, ecc.

ARTIGIANO edile esegue lavori [redacted] in genere [redacted] e manutenzioni. Tel. 505.0233.

DECORAZIONI [redacted] serie premiata ditta artigiana tappezzeria compresa 100 mila lavabile 60 mila infissi 15 mila. Tel. 355.295 - 323.876.

VENDESI posizione negozio centralissimo mq 280 uso artigianato e simili. Tel. 548.214.

36 [redacted]

USANAUTICA vende cabinato a vela tipo Allegro mt 6,70 super accessoriato 1979 L. 8 milioni 500 mila 1980 L. 11 milioni 500 mila. Telefonare ore ufficio 583.448, ore serali 969.3277.

38 Animali e veterinaria

A. RAZZE mignon da appartamento yorkshire bassotti fox terrier barboncini toy maltesi pechinesi shih-tzu chow bobtail schnauzer nani pepe sale pinzer Moncalieri 011 640.9177.

CUCCIOLI yorkshire pinscher cocker maltesi shih-tzu barboncini bobtail schnauzer neri e pepe sale persiano. Telefonare 697.883.

PECHINESI Yorkshire Shitzu Barboncini Fox Terrier Dalmata Bassotti Cocker Pastori scozzesi vendo. Tel. 011 543.865.

45 Ville, app., cascine per vacanze, acq.-vend.

A.A.A. ACQUISTEREI in località sciistica alloggetto camera tinello cucinino o monocamera pagamento per contanti. Tel. 532.409.

A.A. FIDALCASE A vende Sauze d'Oulx in complesso residenziale nuovi appartamenti varie metrature posto auto sala giochi consegna giugno 81. Tel. 595.808.

A Bibiana villetta in paramano nuovissima costruzione ampio ingresso salotto sala pranzo cucinino 2 camere bagno più piano seminterrato 1500 mq terreno vendo prezzo affare. Tel. 0121 500.596 ore pasti.

A L. 10.800.000

Il Punto Immobiliare Spa vende in Valle Po rustico indipendente con 2000 mq di terreno pagamento in 3 anni tel. 658.303.

A L. 13.800.000

Il Punto Immobiliare Spa vende vicinanze Giaveno rustico con terreno pagamento in 3 anni tel. 658.235.

A L. 5.900.000

Il Punto Immobiliare Spa vende nel Canavese rustico indipendente con terreno pagamento in 3 anni tel. 658.235.

ALASSIO centralissimo 30 mt dal mare completamente nuovo grande anticamera, cucina abitabile, sala camera, bagno, ripostiglio, balcone, L. 117 milioni. Immobiliare Muretto 0182 42330.

ALASSIO Immobiliare Mediterranea vende 2 camere [redacted] cucina bagno terrazzo L. 85 milioni. Tel. 0182 460.646.

ALASSIO vicinissimo mare (via Diaz) bellissimo cucina tinello 2 camere balconi ripostiglio [redacted]ato L. [redacted] milioni. Immobiliare Muretto 0182 42330.

ALASSIO vicinissimo al mare cucinotto tinello camera ripostiglio bagno balcone 67 milioni [redacted] mutuo. Immobiliare [redacted] 0182 [redacted].

ANDORA in zona resi[redacted]ziale appartamenti fronte mare 2-3-4 vani e servizi piscina posto auto da 75 milioni a 135 milioni. Immobiliare Muretto 0182 42330 49383.

BARDONECCHIA villetta soggiorno cucina camera termo bagno tavernetta box 300 mq giardino 125 milioni. Tel. 549.694.

BESSOLO 13 km da Ivrea appartamenti signorili in piccolo condominio [redacted] giorno 2 [redacted] garage. Casa-Nova, 920.9705.

BORGHETTO vende libero vicino al mare arredato soggiorno camera cucina servizi [redacted] 74 milioni. Fidalcase, telefono 959.1122.

CASA di campagna indipendente collina Canale 4 vani acqua luce terreno vendo 22 mi[redacted]. 0141 582.90.

CASABIANCA 531.008 libera Verolengo casetta indipendente con tettoia giardino cinque vani servizi. L. 46 milioni.

[redacted]

(A) cerca urgentemente case ville rustici in città, mare, montagna, garantiamo rapidità di vendita e massimo realizzo per contanti. Tel. 011 838.444.

CASALEGNO B Carignano (To) costruzione rurale da ristrutturare progetto per piano rialzato: 2 camere cucina p. 1° e 2°: 2 ampi locali ricavabili 6 vani. Terreno fronte casa 1500 mq L. [redacted]oni. Tel. 011 838.444.

CASA[redacted]**NO** B Marina di Andora (IM) libero signorile recente camera tinello cucinino servizi cantina giardino condominiale lire 72 milioni compreso forte mutuo fondiario. Telefonare 011 838.444.

[redacted]**ALEGNO** B Moncrivello (Vc) casa rurale parzialmente riattata p.t.: soggiorno 2 camere cucina bagno p. 1°: 4 camere: Terreno 1800 mq recintato L. 60 milioni. Tel. [redacted] 838.444.

CASALEGNO B Villata (To) casa riattata di 2 piani: saloncino 6 camere soggiorno cucina bagno cantina garage giardino 1500 mq recintato L. 70 milioni compreso mutuo fondiario. Tel. 011 838.444.

CASALEGNO B Volpiano (To) villa bifamiliare nuova (da ultimare in pochi particolari) composta da due appartamenti su due piani di 3 camere cucina doppi servizi terrazzi cantine, 2 box auto giardino 800 mq L. 183 milioni in blocco eventuale vendita frazionata. Tel. 011 838.444.

CASALEGNO [redacted] Racconigi (Cn) libero costruzione 1977: 3 camere cucina servizi cantina L. 40 milioni mutuo fondiario occasione! Per ulteriori informazioni tel. 011 838.444.

CASETTA Val di Susa libera 3 camere cantina solaio cortile ristrutturata tutti i servizi [redacted] lazioni. Galotto tel. 489.769.

CAVOUR centro palazzina d'epoca da ristrutturare 18 camere servizi basso fabbricato giardino. Tel. 563.371 531.878.

CERCO rustico o casetta indipendente con terreno meglio se da ristrutturare qualsiasi zona. Tel. 519.877 ore ufficio.

(continua)

Un'iniezione di fiducia per il tennista azzurro

Panatta batte Connors e ora spera nella Davis

DAL NOSTRO INVIATO

MILANO — *La sera prima era come la pece. Ieri, dopo battuto Connors, di colpo dimenticato la sconfitta le arrabbiature della serata inaugurale contro Noah. allegro, sereno, disteso. durati entrambi due i match, la prima sembrava in affanno, ieri era fresco come una rosa. Le vittorie sono migliore medicina per tennista queste arrivano contro big valgono doppio.*

Certo, la preparazione che occorre per affrontare Noah e Connors diversa. Con il francese, avversario più ostico sul piano tattico con il suo servizio attaccare ad ogni pie' sospinto, Panatta tutto perdere nulla guadagnare. Una vittoria valsa più di tanto. Contro Connors, tutto contrario. La caratura del rivale esalta Adriano, il gioco sembra fatto apposta per mettere in evidenza le doti di Adriano. Ma battere Connors non impresa facile, mancino americano risponde e passa come un padreterno. Occorre pertanto servire al massimo delle possibilità. Come Panatta fatto ieri sera di fronte a un Palasport gremito in ogni ordine di posti (due giorni gare, 20.849 presenze per incasso di 176.736.000 lire).

Adriano Panatta

«Se servo così a Prага — *ammetteva sicuro Panatta dopo il match* — posso giocare alla pari anche contro Lendl. Se gioco novanta, novantacinque per cento delle mie possibilità. Smid nella finale lo batto il sicuro; e se gioco bene contro Connors, con Lendl il match lo gioco alla pari».

«Ormai — *prosegue Adriano* — non si tratta più di allenarmi e di soffrire. questi giorni che ci separano finale, la Cecoslovacchia l'unica da fare quella smaltire le fatiche, soprattutto nervose, di questi ultimi mesi. La sconfitta Noah non mi aveva fatto arrabbiare; ero stanco dopo il match soprattutto per il nervosismo, non era certo stanchezza fisica. Così, dopo sconfitta, non ho perso la fiducia nei miei mezzi. Ormai perdo più tanto facilmente; bene quanto valgo e quello posso offrire in questo momento».

Un Panatta bello e pimpante come suoi giorni migliori, un Panatta capace conquistare anche pubblico milanese che lui, no, non mai accettato tanto volentieri. Un Panatta che ora rischia di poter arrivare anche alla finale con McEnroe, leader incontrastato del gruppo verde per la vittoria del Master Brooklyn. Per arrivare alla finale, Panatta dovrà battere oggi pomeriggio Gerulaitis nel primo match dell'ultima giornata gironi eliminatori, anticipato alle ore 14,15 per permetterne telecro- Poi l'eventuale finale con McEnroe.

«John non un avversario dei più graditi — *ammette Panatta* —. Contro lui finora riuscito vince solo un set, più per sbaglio che per effettivo merito. Serve molto bene e riesce a mettere in crisi la mia risposta e, nello stesso tempo, le sue risposte riescono evitare molte insidie e le mie migliori battute. Ad ogni modo, più forte l'avversario e più mi diverto giocare. Proprio per questo non dispiacerebbe giocare la finale McEnroe».

Rino Cacioppo

Lorenzo vittima di un eccesso di sicurezza

I pugni di Gardner «pensione» per Zanon

Campione. Gardner dopo l'incontro con

DAL NOSTRO

CAMPIONE — La carriera Lorenzo Zanon brutalmente finita ieri sera sul ring Campione sotto i pugni rabbiosi di John Louis Gardner, un peso massimo forse sgraziato nel fisico, dalla tecnica senz'altro rudimentale ma con la dinamite nei guantoni. Zanon ha scherzato lui per tre riprese mezzo imponendo magica precisione del suo jab sinistro progressivamente l'apparente impotenza dell'avversario, cercava invano bersaglio troppo mobile per inquadrare mira, lo ha portato ad imbaldanzirsi, gigioneggiare, accettare la lotta viso aperto. Manca una controprova per poterlo affermare con sicurezza, se Zanon non discostato prudente il «tocca via», forse avrebbe potuto sfiancare distanza Gardner e costruire punto su punto una nitida ed esaltante quella ottenuta un an- fa Torino contro Evangelista.

L'eccesso sicurezza, invece, gli stato fatale. A metà del quarto round Lorenzo si lasciato cogliere scoperto da un largo destro Gardner che gli ha tagliato le gambe obbligandolo chiudersi in angolo ed a subire lunga serie dell'inglese, che ha praticamente completato in questa fase il suo lavoro di demolizione. Zanon riuscito, grazie al mestiere, togliersi da questa situazione difficile senza crollare. Ma i colpi subiti hanno pesato irrimediabilmente sul rendimento.

Il gigante si è presentato centro ring per la quinta ripresa ormai fermo sulle gambe, incapace continuare il balletto che gli aveva consentito di vincere i primi tre round. Gardner si trovato fronte non più un'ombra sfuggente bersaglio ormai fermo coraggiosamente deciso accettare il duello a distanza ravvicinata non più in grado riprendere le redini dell'incontro secondo il suo nitido stile di rimessa.

La resistenza di Zanon progressivamente sfaldata e al 2'28", trentadue secondi termine del round, è arrivato drammatica efficacia il colpo risolutore: un largo gancio sinistro velocissimo e carico potenza si è abbattuto tra mascella tempia del gigante brianzolo, che è stramazzato all'indietro battendo violentemente la nuca sul tavolato. Mentre l'arbitro svizzero Marty scandiva gli inesorabili dieci secondi del k.o., si vissuti di paura tensione che si trasformati in lunghissimi minuti di ansiosa attesa. Zanon tardava a riaversi malgrado le immediate del medico federale dottor Pimpinelli e del suo medico personale dottor Sturla. Poi, poco a poco, il gigante si è ripreso ed riuscito lasciare il ring frastornato ma con le sue gambe, salutando l'inglese con timido sorriso.

Un dramma evitato, ma una dura sconfitta che indurrà certamente Zanon meditare sul suo futuro. Non si vuol dire che questo k.o., quanto così brutale, possa lasciare delle tracce nel fisico del pugile brianzolo. Comunque, Zanon ventinove anni, ha un'officina meccanica che gli rende bene, boxe non ha più bisogno. Siccome la sconfitta di ieri sera lo ha tagliato fuori dal grande giro, perché continuare a subire dei colpi inutili? Zanon ovviamente si è pronunziato ancora sul suo futuro ma facile ipotizzare che anch'egli si rassegnerà al destino e deciderà appendere i guantoni al chiodo.

Gianni Pignata

Oggi (ore 15) in via Guala

Accorsi-Pagnossin è quasi un rebus

Fine buon basket a Torino, con l'impegno entrambe squadre dell'Accorsi della Grimaldi. Le (oggi ore 15 in via Guala) trovano sulla loro strada trevigiane del Pagnossin, ostacolo sempre duro e soprattutto imprevedibile. Se Bianca Rossi, delle più forti giocatrici italiane assoluto, è in una di quelle giornate di grazia, sicuramente guai seri per Vergnano e compagne. Lo discorso per «lunghe» Monti, Bernardoni Baruzzo, che dall'inizio del campionato hanno stentato più del previsto ad inserirsi, che a «centimetri», soprattutto per to riguarda i rimbalzi, indubbiamente sempre pericolose.

L'Accorsi appresta ad affrontare quest'incontro, certo facile sulla carta, con il morale alto: sembrano quasi del tutto svanite perplessità che «avvolgevano» le giocatrici fino a qualche giorno fa. Con le recenti dimissioni di Nico Messina, motivate dalla «mancanza di sintonia» con il lavoro svolto fino ad ora ragazze nelle precedenti edizioni (vale a dire con il «modulo Arrigoni»), la squadra campione d'Europa stata affidata Gaspare Borlengo, già vice-coach Arrigoni, e i «cambiamenti» operati vertice potrebbero comunque già dare i loro frutti oggi. Per concludere ricordiamo che l'intero ammontare dell'incasso della partita sarà devoluto ai terremotati.

Con il morale alle stelle, o quanto meno ritrovato, ritorna di fronte al proprio pubblico Grimaldi, dopo la vittoriosa trasferta infrasettimanale contro l'Antonini. I ragazzi torinesi hanno dato segni di buona ripresa e, nonostante l'ambiente ostile ed «supplementare» giocato carico, la Grimaldi ha ampiamente ritrovato se stessa. Buoni i ritorni Pino Brumatti e Meo Sacchetti ad alto livello che domani (ore 17,30 Palasport) potrebbero guidare la «carica» dei compagni contro una squadra sempre temibile come la Pinti Inox.

Dopo l'avvio «mille» in questo campionato (vittoria sulla Sinudyne campione d'Italia) i bresciani sono andati calando, ma la squadra che domani arriva Torino è comunque sempre temibile; molto incerto quindi risultato.

Patrizia Zo

Oggi a Vinovo tre corse «milionarie» da indovinare

Con il «Trio» quote da capogiro

Col «Totip elettronico Vinovo è arrivato il «Trio», scommessa analoga alla «Tris» venerdì, che consiste nell'azzeccare, nell'ordine esatto, i primi tre classificati in corse scelte dagli organizzatori. Il «computer» permette queste «performances» impensabili col totalizzatore manuale. Il pubblico dimostrato di gradire moltissimo questo nuovo tipo di giocata. Da quando l'elaboratore automatico è entrato in funzione movimento «Trio» è andato aumentando. Una settimana fa ha superato l'importo scommesso sulla «duplice delle accoppiate», l'altro tipo giocata che dispensa centinaia di migliaia di lire con la puntata minima di mille lire.

Oggi di «Trio» ce ne sono tre, abbinati alla 3ª, 5ª e 8ª I vincitori intascheranno sicuramente quote vantaggiose (sabato il secondo «Trio» ha pagato milione di lire). bisogna essere baciati in fronte dea bendata, perché indovinare tre cavalli nell'ordine esatto arrivo, in un campo che di solito molto affollato, è impresa da poco.

La gara di maggior rilievo del pomeriggio il Premio Vieste per trottatori di «4 anni». Torna sulla pista amica Sabir, un cavallo che «2 anni» prometteva molto. Potrebbe vincere, Lieto lo consente.

Domani si congedano i purosangue col Premio Stupinigi di 9 milioni e mezzo di lire. Il Tesio chiude per i mesi invernali.

Prima corsa ore

PREMIO PESCHICI
L. 2.200.000 - m. 1600

1.	Cercavo (A. Pasolini)	2	3 2	21.3
2.	Oceano Indiano (D. Baratti)	0	3 2	21.1
	Hollings (L. Gennaro)	8	1 4	
	Gloria del Ronco (G.)	0	1 1	19.7
	Piacente (S. Varetto)	3	2 4	

Favoriti: Gloria del Ronco, Piacente.

Seconda corsa ore 14,25

PREMIO OTRANTO
L. 3.500.000 - m. 2060

1.	Zenodoto (G. Guzzinati)	2	1 1	21.7
	Impris (S. Varetto)	4	4 3	21.3
3.	Arcoleo (O. Baratti)	2	3 3	21.2

m. 2080

4.	Kibo (M. Sinanovic)	4	2 4	19.9
5.	Arkansas (L. Gennaro)	3	2 0	19.6

Favoriti: Arcoleo, Arkansas.

Terza corsa ore 14,50

PREMIO MATTINATA (Gentlemen-drivers)
L. 2.600.000 - m. 1600
Corsa Trio

1.	Borzoli (G. Grossato)	S	4 0	21.3
2.	Antifer (A. Tamburelli)	0	R 4	21.1
3.	Clinton (V. Scampolini)	0	S 0	22.7
4.	Baikal (A. Colombino)	0	3 3	22
	Adiel di Noè (D. Gariglio)	3	S 0	20.6
6.	Gion (P. Tonello)	3	1 1	20.2
7.	Zuccarello (Giu. Racca)	0	3 4	21.6
8.	Cerro (L. Gatto)	0	0 1	20.8
9.	Canonero (P. Chiola)	2	2 4	—
10.	Bach di Iesolo (Carla Bosco)	0	0 3	20.9
11.	Eggert (A. Grosso)	0	0 2	21.6
12.	Arezzo (G. B. Restelli)	S	4 0	22.3
13.	Nicolaiev (G. Bechis)	4	0 2	21.6
14.	Dindondero (G. Montaldo)	3	4 S	19.7
15.	Possi (A. Gemignani)	1	1 0	21.6
16.	Dismar del Nerbon (Gio. Racca)	9	0 3	21.3

Favoriti: Eggert, Gion, Dismar del Nerbon.

ore 15,15

PREMIO ZAPPONETA
L. 4.400

1.	Adicrol (A. D'Agostino)	2	2 1	22.5
2.	Au Vent d'Assia (G. Guzzinati)	2	2 1	
3.	Angelo (E. Dellepiane)	4	2 3	23.4
	Atlantis (S. Varetto)	-	- S	—
5.	Arimena (R. Ciano)	4	1 0	21.7
6.	Alomba (A. Pasolini)	-	- 0	28.8
	Ahuan (M. Sinanovic)	S	0 1	22.5
8.	Allindo (S. Delfilippi)			debutta

Favoriti: Au Vent d'Assia, Angelo.

Quinta ore 15,40

PREMIO RODI
L. 1.980.000 - Corsa Trio - m.

1.	Algorosa (S. D'Agostino)	S	0 S	
2.	Reem (E. Demuru)	4	0 S	27.4
3.	Zarois (G. Guzzinati)		2 S	
	Iskinga (E. Dellepiane)	0	S 3	20.5
5.	Springer (A. Pasolini)	0	0 S	
6.	Roccaverana (G. Bechis)	0	2 3	22
7.	Engar (S. Varetto)	0	S R	21.2
8.	Filippide (S. Ascadu)	0	0 0	
9.	Ignoto (A. Milani)	0	3 4	22.4
	Knight (L. Gennaro)	S	S 0	23.3
11.	Ecuana (G. D'Antoni)	0	0 0	21.7

Favoriti: Iskinga, Ignoto, Engar.

ore 16,10

1. C. di Iesolo (G. Guzzinati) 3 1 2 19.1
2. Carlosino (A. Colombino) 1 0 1 19.4
3. Sabir (S. Varetto) 2 3 3 18.6
4. Lieto (R. Giordani) 0 4 0 19.2
5. Asselon (G. Montaldo) ..... S 1 S 20.1
6. Gang (A. D'Agostino) ..... 2 S 0 —
7. Focale (G. Rossi) 0 0 1 18.3
8. Quildone (L. Orlandi) 0 0 0 22.5
9. Azzaro (L. Gennaro) ..... 1 1 0 —

Favoriti: Lieto,

Settima corsa ore 16,35

OSTUNI
L. 1.890.000 - m. 1600

1.	Akita (S. Varetto)	0	1 3	22.5
2.	Santag (S. Ascadu)	4	S 2	22.7
3.	Cassino (R. Ciano)	0	1 2	22.6
4.	La Comparsita (L. Gennaro)	S	R 0	23.5
5.	Retriver (O. Baratti)	3	0 0	
6.	Olim (G. Pisano)	0	R 0	22.8
7.	Basan di Noè (A. Pasolini)	S	S S	—
8.	Zalagh (G. Guzzinati)	1	0 S	22.1
9.	Iberia (A. Milani)	4	1 2	22.6

Favoriti: Zalagh,

Ottava corsa ore 17

PREMIO ISCHITELLA - Corsa Trio
m. 1600

1.	Valiase (O. Tommasell)	3	0 3	22.4
2.	Varimax (G. Pisano)	4	2 S	21.8
3.	Favoletto (W. Giordani)	0	R 0	21.9
4.	Astralta (S. Caviesso)	S	S 0	20.7
5.	Urraco (L. Casati)	0	0 4	22.2
6.	Idaho (L. Orlandi)	2	4 3	22.7
7.	Benthley (R. Valcarenghi)	0	0 0	28.4
8.	Uxddan (S. Colicino)	0	0 2	22.6
9.	Zagatti (S. Delfilippi)	0	4 0	20.7
10.	Garou (S.)	S	3 S	22.8
11.	Coiffeur (F. Violante)	0	0 0	22.3

Favoriti: Astralta, Uxddan, Varimax.

NATALE conbipel NATALE

irresistibile
fascino
della
qualità

Ocelot
Visone black glama
Persiano swakara
Lince
Martora
Volpe argentata
Lontra
Opossum australia
Lupo siberiano
Marmotta canadese
Guanaco

E tanti giacconi
moda in pelle con
il pantalone a
L. 120.000
(colori moda assortiti
bianco, grigio, verde)

Una ragione di più
per visitarci...
trovare il «capo
giusto» in pelle tra
i capi esclusivi di
produzione

conbipel

E... adesso
CONBIPEL PIÙ
(il meglio di Conbipel)
a **TORINO**
V. Amendola 4

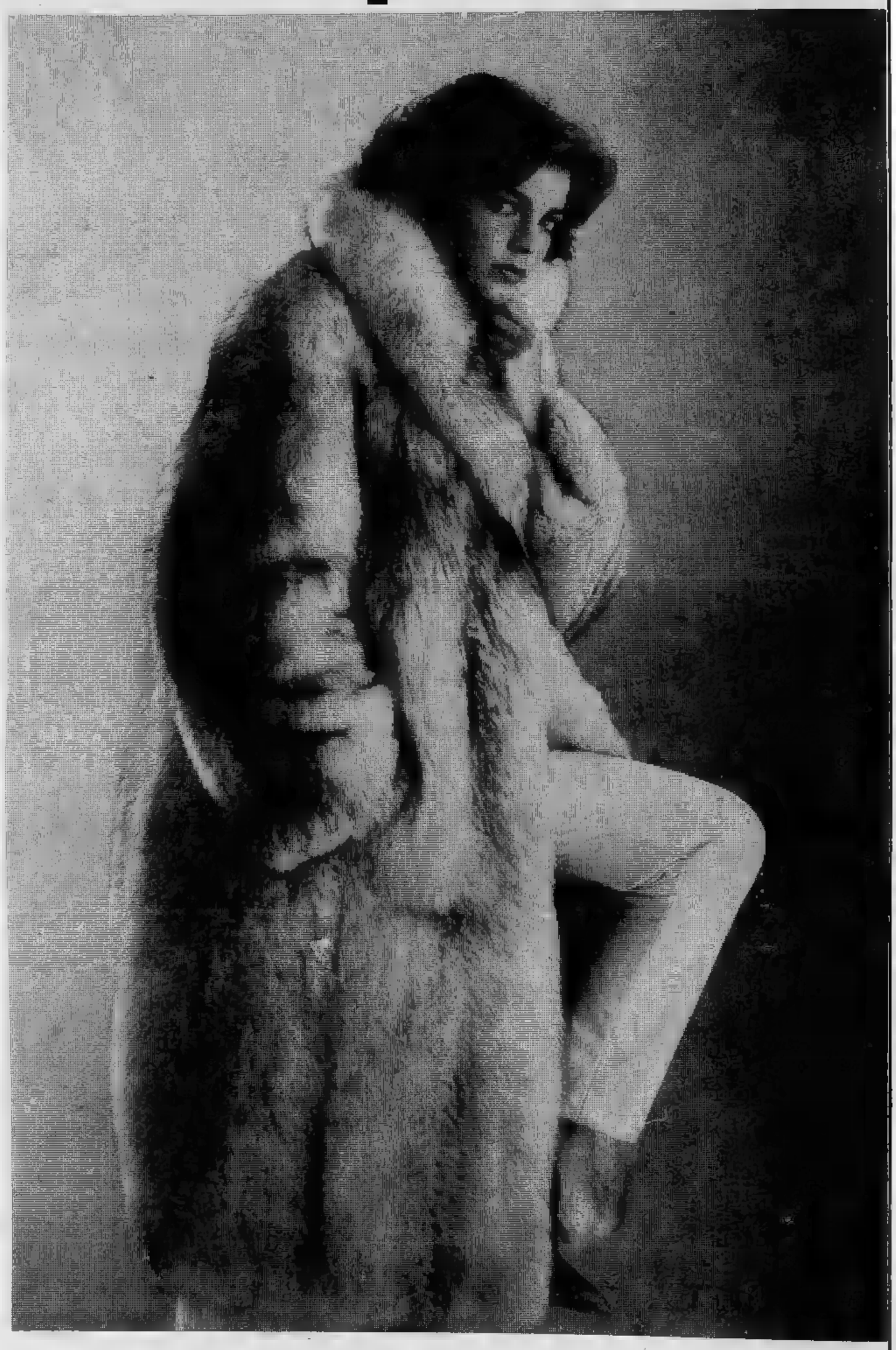

COCCONATO D'ASTI ***PRODUZIONE e VENDITA***

(Aperto tutti i giorni
compresi i festivi)

TORINO C.so Bramante 27/29
ALESSANDRIA P.zza Garibaldi 11

I fatti della politica

Pertini-Andreotti

● Nel gioco al massacro di rivelazioni o presunte tali, veline dei servizi segreti, *scoops* a buon mercato, si inserisce un articolo che uscirà lunedì su *Panorama* il cui «pezzo forte» è stato distribuito ieri alle agenzie di stampa — riferisce l'*Avanti!*. Sostanzialmente, si tratta di una lettera che il 27 gennaio 1980 il presidente della Repubblica Pertini mandò a Craxi per commentare le voci, diffuse nei corridoi di Montecitorio, secondo cui Andreotti avrebbe inteso condurre un attacco all'immagine di Pertini, così da provocarne le dimissioni. Nella lettera, la voce viene indicata come raccolta da Craxi stesso. E la nota di *Panorama* pubblica il tutto senza dare alcun conto di come effettivamente stessero le cose e di quali chiarimenti siano intervenuti successivamente. A questo, ha provveduto lo stesso Craxi il quale, dopo avere inviato una lettera al Capo dello Stato, ha ieri definito l'accaduto «un grave episodio che non può che suscitare sorpresa e indignazione» e, rispetto al contenuto della lettera, ha ricordato «di avere già avuto modo in passato di chiarire con il Presidente della Repubblica che non da una sua confidenza, ma probabilmente solo dalla solerte attenzione prestata da rispettivi collaboratori anche al termometro del transatlantico dei passi perduti, aveva potuto avere origine la voce che andava giudicata così come veniva giudicata e commentata dal Capo dello Stato».

Disegno di Giuliano da Il Male

Direzione dc

● Alla proposta che i comunisti hanno indirizzato agli italiani e alle forze politiche democratiche, la dc ha voluto dare una prima risposta improntata al nervosismo e alla arroganza. — afferma *l'Unità*. La «questione morale» è diventata il problema dei problemi della nostra democrazia, che proprio qui si gioca le sue sorti, ma il segretario democristiano Piccoli ha continuato a parlarne — ieri dinanzi alla direzione di Piazza del Gesù — come del prodotto di un oscuro complotto ordito contro il suo partito. E quando il pci squaderna sul tavolo questo problema, com'è suo dovere, viene quasi accusato di lesa patria.

«Oscure manovre»

● Chi sperava che dopo la sferzata di Pertini e la chiusura del caso Rognoni, si potessero concentrare tutti gli sforzi, finalmente, per un più sollecito ed efficace aiuto alle popolazioni colpite dal terremoto e ora dal maltempo, è destinato alla delusione. Non solo fra le forze politiche la polemica continua, astiosa e tesa — rileva il *Corriere della sera* — ma il clima a Montecitorio e nelle sedi dei partiti è avvelenato da colpi bassi, minacce più o meno larvate, intolleranze, oscure manovre. Un'atmosfera davvero lontana da quella che sarebbe indispensabile in questo momento. La dc, che si sente vittima di un complotto esterno per «emarginarla dal suo diritto-dovere di essere forza determinante e decisiva del Paese», come ha detto ieri Piccoli, cerca di organizzare la controffensiva. Violentemente irritata con Pertini, timorosa di aver subito un duro colpo nel suo rapporto elettorale con certe zone del Sud, accusa il pci di «sciacallaggio politico» e si lamenta, sia pure ufficiosamente, per un appoggio che, tranne il pri, sente molto tiepido da parte del psi e del psdi. Ieri Piccoli, durante una direzione dc tutta dedicata alla situazione dei terremotati, ha attaccato con durezza il «nuovo corso» del pci, la nuova «svolta di Salerno» come subito è stata battezzata. Il pci, ha sostenuto il segretario democristiano, «propone una svolta all'indietro, la rinascita di barricate senza ritorno, predicando un appello ad estraniare il nostro partito che è nella logica di una totale sconfitta della democrazia italiana».

La «svolta» del pci

● Ieri Berlinguer ha precisato che, sullo sfondo, la strategia è la stessa ma per dopodomani (nemmeno domani, perché il pci non chiede la crisi oggi) si propone un governo con i comunisti, laici e «democristiani» di assoluta garanzia morale. In parole povere scrive il *Corriere della sera* — un governo che tolga alla dc la guida dell'esecutivo e spezzi il partito di maggioranza relativa, risultando comunque «punitivo» per la classe dirigente scudocrociata.

Commissione Moro

● Bloccati i lavori della Commissione parlamentare che indaga sulla strage di via Fani, sul rapimento e l'assassinio dell'on. Aldo Moro e sul fenomeno del terrorismo nel nostro Paese: i componenti socialisti (gli onorevoli Martelli e Covatta e i senatori Borsati e Scamarcio) hanno messo in atto le minacciate dimissioni a seguito della richiesta dell'autorità giudiziaria dei verbali delle deposizioni del segretario socialista Craxi, dell'ex vicesegretario Signorile, del senatore socialista Landolfi e dell'avvocato Guiso, anch'egli socialista, difensore di terroristi tra cui Curcio — annota *Il Tempo* —. Molte affermazioni di quest'ultimo vevano suscitato perplessità in vari commissari tanto che il testo stenografico completo delle sue dichiarazioni, durate molte ore, era stato affidato al senatore democristiano La Penna per una rilettura, in seguito alla quale si doveva stabilire se esistevano gli estremi per inoltrare alla magistratura i verbali dell'interrogatorio. Ciò a prescindere dalla richiesta dell'autorità giudizia che, comunque, è successiva alle decisioni della Commissione.

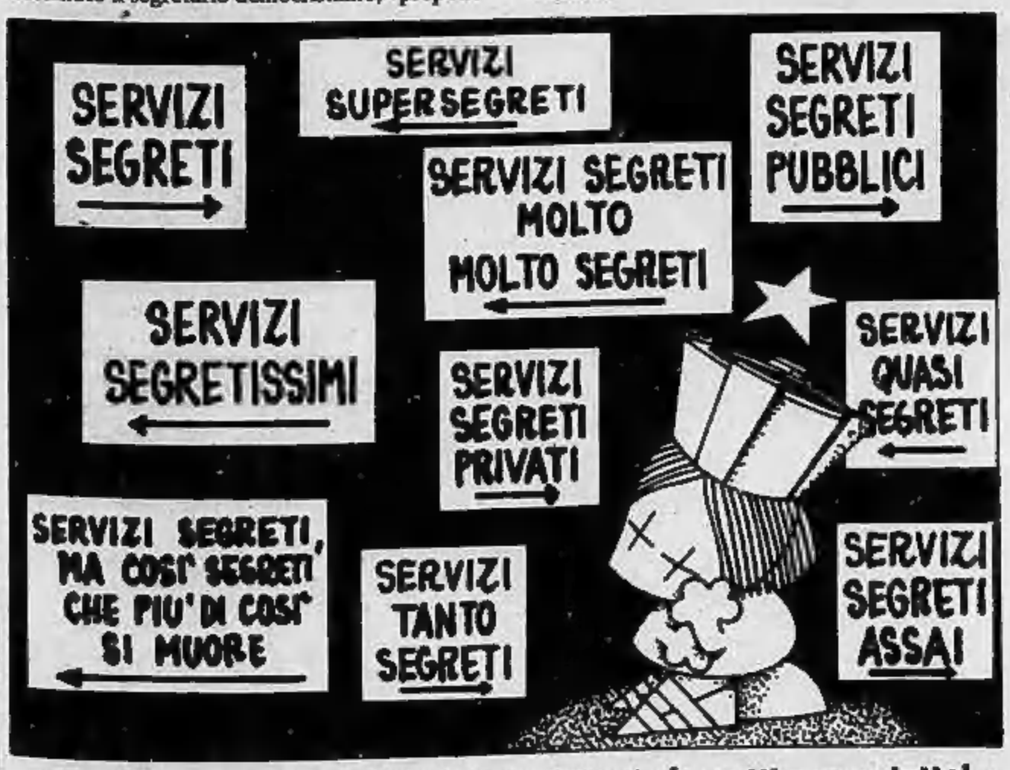

— E poi basta aprire un giornale e ci trovi che tutti sanno tutto!...

Disegno di Clericetti da Famiglia Cristiana

Le lettere dei lettori

Per i terremotati

Riceviamo una lirica in piemontese

CON EL CHEUR SAGNANT...

che volentieri pubblichiamo sulla tragedia che ha colpito gli italiani e più dolorosamente i fratelli del Sud.

Se Crist a l'é fërmasse a Eboli e dantorn,
a l'ha vist daspërtut lon ch'a l'é capità,
la tèra a l'ha tramblà sotrand la gent...
e 'l Sò cheur ansema al nòsi a l'ha sagnà!

A j'ero 'd pòvre vite tirà coj dent,
ij giovo sparpajà ans ël mond për travajé
e ij vej anradisà a cola tèra
avara e bon-a mach a tramolé...

Da noi a l'ha mandà tanti sò fieuj
e mes-ciand abitùdin e mentalità
l'oma spartì, quajvòlta barbutand,
la nòstra vita, 'l travaj, le nòstre ca...

Ma ancheuj provoma 'n deul sensa confòrt,
fratej con ij fratej fra tanta devastassion
dividoma sta tragedia spaventosa
con spìrit d'amicissia e comossion!

A son nen mach paròle...
Ij piemontèis, dal caràter sùit e riservà,
a son sùbit corù a dé na man concreta
ufrend agiut, amor e solidarietà!

Giuseppina Fagnano Gonella, Torino

Ecco la traduzione:

Con il cuore sanguinante...

Se Cristo si è fermato a Eboli e dintorni / avrà visto dappertutto quello che è capitato; / la terra ha tremato sotterrando la gente... / ed il Suo cuore, insieme al nostro, ha sanguinato!

Erano povere vite tirate coi denti, / i giovani sparsi nel mondo per lavorare / e i vecchi radicati a quella terra / avara e solo capace di tremare...

Da noi ha mandato molti dei suoi figli / e mescolando abitudini e mentalità / abbiamo diviso, talvolta brontolando, / la nostra vita, il lavoro, le nostre case...

Ma oggi proviamo un lutto senza conforto / fratelli coi fratelli fra tanta devastazione / dividiamo questa tragedia spaventosa / con spirito di amicizia e commozione!

E non sono solo parole... / I piemontesi, dal carattere chiuso e riservato, / sono subito accorsi a dare una mano concreta / offrendo aiuto, amore e solidarietà!

Bravo, Salvalaggio

Vorrei rivolgere un complimento al giornalista Nantas Salvalaggio che conduce alla radio la prima trasmissione del mattino, che comincia alle 6. A parte il fatto che è stato uno dei migliori «conduttori» di tale trasmissione, non si è trovato davanti un compito facile, soprattutto in questi giorni, davanti alla tragedia che ha colpito il Sud. Parlando della necessità di «seppellire con affetto i morti e di riprendere la vita», ha accennato alla maestrina che, sotto una tenda, circondata dai ragazzi infreddoliti, ha ripreso, senza mezzi, senza quaderni, davanti alla scuola distrutta, le sue lezioni. Salvalaggio l'ha elogiata, indicandola come esempio. E' umano, è logico piangere, ma è anche indispensabile guardarsi attorno e operare perché la vita, nonostante quest'immane caos e disastro, continui, ricominci al più presto. La prima bambina nata dopo il disastro sia di buon auspicio, un augurio per tutti.

lettera firmata, Torino

Ritardo ad Imperia

Ho letto di un lettore il quale lamenta o il troppo ritardo per la consegna, da parte del presidente Pertini, della medaglia d'oro nel corso d'una festa patriottica ad Imperia oppure il fatto che ciò sarebbe avvenuto per permettere una cerimonia alla presenza del Capo dello Stato.

Anche se certi ragionamenti possono essere comprensibili, occorre far notare che non si tratta d'un voluto ritardo, ma che molte decorazioni, dall'Unificazione, ed anche prima, in poi, sono state concesse dopo un lasso di tempo più o meno lungo.

Si è parlato, scritto, si parla e si scrive molto sulla Resistenza; esistono Istituti storici per la storia della Resistenza; storicamente, a prescindere dalle valutazioni politiche, atteso anche il gran numero di opere, a fascicoli ed in volume, che sono uscite ed escono in merito, sarebbe non inutile che venisse incoraggiato, o, quanto meno, non scoraggiato, lo studio della storia del fascismo con eventuali appositi centri, specie se si considera che, da tante parti, l'antifascismo, che fu un'autentica corrente di pensiero e d'azione nonché d'opposizione, viene valutato come il puro e semplice rovesciamento del fascismo. Mi permetto d'aggiungere che ciò ho avuto modo di farlo notare nel mio romanzo storico «Trent'anni» (ed. Sereno) che, mi si consenta, offro volentieri a qualche editore per un'adeguata ristampa.

dott. T. R., Pinerolo

L'auto straniera

Non capisco il ragionamento di quel lettore il quale ha scritto, in sostanza, che gli italiani fanno bene ad acquistare automobili straniere, perché così facendo puniscono gli operai della nostra industria automobilistica per il loro scarso attaccamento al lavoro, il loro assenteismo. Mi sembra che questo ragionamento rassomigli molto a quello di quel tale che, per far dispetto alla moglie, si praticò un'operazione rimasta poi famosa nei secoli. Come la Fiat, la Lancia, l'Alfa Romeo, l'Autobianchi, l'Innocenti, ecc. ecc., e noi tutti, e non soltanto gli operai, non dovessimo soffrire le conseguenze di un simile comportamento. Io sono persuaso, invece, che se il lettore di cui sopra e tutti gli altri come lui, anziché spendere all'estero, in tutti questi anni, migliaia e migliaia di miliardi per l'acquisto di automobili straniere (non certo per necessità, ma per capriccio o snobismo), li avessero spesi in casa nostra, dove avevano un'amplissima ed ottima possibilità di scelta, la nostra crisi automobilistica (e non solo automobilistica) sarebbe infinitamente meno grave di quella che ci sta ora attanagliando. Provi un po' quel lettore a mettersi una mano sulla coscienza e a fare due conti.

Gino Franchi

Da un settimanale all'altro

da «L'Europeo»

Un lusso chiamato cachemire

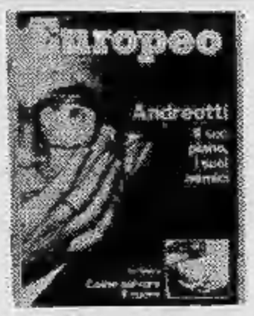

Ottantamila pullover di purissimo cachemire — scrive «L'Europeo» — è il bilancio dei nostri acquisti in un anno. Sembra incredibile ma l'Italia si è insediata al primo posto nella classifica mondiale dei paesi che consumano prodotti di cachemire, superando Francia e Inghilterra (dove questa lana viene chiamata cashmere). «Ai golf vanno aggiunti giacche, cappotti, sciarpe e calze», spiega Gianni Battistoni, proprietario di uno dei sacri templi romani dell'eleganza. E' un boom che sconvolge tutte le regole dell'austerità, e della recessione. Nel negozio Battistoni di via Condotti a Roma e in quello di Bardelli a Milano un cardigan di cachemire costa anche 400 mila lire (contro le 150 di un pullover di lane meno pregiate), una giacca 600 mila, un cappotto arriva a due milioni. Eppure le richieste sono in continuo aumento.

Perché? «Come in tutti i periodi di crisi», è l'analisi di Battistoni, «chi se lo può permettere tende perfino a esagerare nella smania di mettersi addosso il meglio». Quasi a esorcizzare i pericoli che si addensano all'orizzonte, riaffermando i privilegi di classe. Insomma vale ormai per il cachemire, oggi che è diventato prezioso come l'oro, l'eterno paradosso degli oggetti che diventano status symbol: più crescono di prezzo e più sono richiesti. E la crescita per il cachemire è stata verticale. «Nel 1960 un golf non superava le 30 mila lire», ricorda Battistoni, «nel 70 arrivava sì e no alle 100 mila. Oggi che ha decuplicato il suo valore dovrebbe essere un articolo decisamente fuori mercato. E invece fatichiamo a tenere dietro ai clienti».

La pensa così anche Gianni Benetti, 54 anni, uno dei cinque artigiani che lavorano in Italia i filati provenienti dalla Scozia. «Sembra proprio che certi italiani abbiano bisogno del cachemire per respirare». A Ferrara, in un convento francescano del Quattrocento, i suoi cinquanta lavoranti preparano a mano 750 capi alla settimana. Ben poca cosa in confronto ai 12 mila della Ballantine, una delle tre grandi fabbriche inglesi (le altre sono la Pringle's e la Braemar) che insieme controllano il 90 per cento del mercato. Ma, oggi, Benetti è costretto a rinunciare alle richieste che arrivano dai negozi da uomo più sofisticati: Rubinacci, Beltrami, Battistoni, mentre nei granai del suo convento continua ad accumulare decine di migliaia di rotoli di cachemire. Una vera fortuna, se si pensa che oggi sul mercato ogni chilo vale 160 mila lire. «Ho incominciato per amore», spiega Benetti. «Stavo per diventare medico. Poi ho lasciato il bisturi, mi sono messo a fare due dritti e due rovesci e sono diventato ricco».

Quali sono gli articoli più richiesti? I pullover innanzitutto. Dai cardigan tradizionali, ai maglioni di doppio filo con cerniera lampo. Preferiti i colori violenti che fanno storcere il naso ai puristi. «Non c'è ragazzino della Romabene che non venga a chiederci un gilet senza maniche e maledettamente giallo», osserva Battistoni. Molto richieste le cravatte (cinquantamila lire l'una), le sciarpe scozzesi e i classici blazer. Queste giacche costano almeno mezzo milione l'una, un prezzo che bisogna triplicare se il cliente vi aggiunge una parure di bottoni d'oro di Bulgari.

ECONOMICI

45 Ville, app., cascine per vacanze, acq.-vend.

CERVO San Bartolomeo, Diano Marina, vendesi alloggi varie metrature prezzi interessanti. Tel. 0183 400.414.

CERVO vendesi appartamento centro storico 3 vani + servizi ristrutturato indipendente. Tel. 0183 400.414.

CHIERI vendesi ampio recente panoramico camera tinello ampia cucinotta bagno a L. 38 milioni 700 mila. Tel. 596.425.

COLLINA

pinerolese (San Secondo) villa nuova mai abitata di 170 mq abitazione più 170 mq servizi 1500 mq terreno L. 125 milioni meno mutuo. Vende Imit Pinerolo. Tel. (0121) 3840.

COURMAYEUR centro appartamenti 2-3-4 vani giardino. Telefonare 0125 424.548 Grimaldi.

DIANO Marina vendonsi appartamenti nuovi in condominio e in villa. Scrivere: Casella Postale 105 - Diano Marina.

DIANO Marina vendesi villa possibilità più appartamenti giardino posizione centrale box. Tel. 0183 400.414.

FINALE Ligure a 15 km dal mare vendo rustici ristrutturati e da ristrutturare con terreno e terreni con progetto approvato per villette e altri con indice 0,30. Tel. 019 691.121.

FINALE Ligure libero vicino stazione soleggiato 4 camere cucina ingresso bagno balconi, 92 milioni. Telefonare 0182 970.386.

FORNO Canavese in condominio di nuova costruzione appartamenti di tutte le metrature posizione panoramica. Telefonare 920.9705.

GABETTI Casale Monferrato 0142 55716 rustico panoramico collinare di otto vani servizi completamente rifatto.

GABETTI Rivoli 958.9483/9 vende libero Buttigliera Alta nuovo signorile 1 camera tinello, cucinino, ingresso, bagno, ripostiglio, cantina 36 milioni più mutuo.

GABETTI Rivoli 958.9483/9 vende Rivalta spazioso una camera tinello cucinino ingresso bagno ripostiglio cantina box auto.

GIAVENO Aquila vendo eleganti rifinitissima villa ideale vacanze nuova vicina campi sci 68 milioni. Telefonare 885.747.

GIAVENO bella posizione comoda negozi vendo casa libera 5 camere 2 bagni cortile giardino 48 milioni. Telefonare 937.7082 ore 15-19.

GIAVENO Coazze libero bell'alloggio ideale vacanze 2 camere cucina bagno giardino vendo. Telefonare 937.7082 ore 15-19.

GIAVENO vicinanze vendo elegante alloggio mansardato ottime rifiniture 2 vani servizi giardino condominiale panoramico 33 milioni 500 mila. Telefonare 885.747.

GUELI casetta ristrutturata libera Nole Canavese (Vauda) 4 camere cucina bagno giardino 28 milioni dilazionabili. Telefonare 011 383.433.

GUELI casetta libera San Giorgio Canavese 4 camere salone cucina bagno solaio cortile 25 milioni dilazioni. Telefonare 011 383.433.

IFIM MARE
a Spotorno villetta panoramica recente composta da salone soggiorno 2 camere studio cucina biservizi terrazzo giardino box, agevolazioni o permuta. Telefonare 515.582.

IFIM PROPONE
a St-Jacques mono bilocali in residence nuova costruzione con parcheggio privato a 200 mt impianti risalita. Telefonare 0142 74.496 - 011 515.582.

IN Val Pellice villetta composta da piano terreno e piano mansardato con terreno circostante vendo a 35 milioni (eventuali dilazioni). Tel. 0121 724.94 ore ufficio.

IPI a 10 km da Pinerolo, Posizione panoramica, villa in fase di ultimazione. Piano seminterrato: garage, locali cantina, centrale termica. Piano rialzato con porticato esterno: salone, 3 camere, cucina, doppi servizi, sottotetto. Terreno di 5000 mq: prato, orto, frutteto. Consegna ad ultimazione lavori. Tel. 511.382.

IPI Bardonecchia vicinanze via Einaudi condominio «I Cervi». Appartamento angolare: saloncino, 2 camere, cucina, bagno, box auto. Tel. 511.382 537.066.

IPI Valle d'Aosta-La Salle Villair. In vecchia casa ristrutturata, con mantenimento dell'architettura, vendiamo monolocale. L. 28 milioni. Telefonare 511.382 Aosta 0165 43.741.

IPI Valle d'Aosta-La Thuile. Vicinanze impianti, appartamenti in costruzione, varie dimensioni. Consegna estate 1981. Telefonare 511.382 Aosta 0165 43.741.

IPI Valle d'Aosta Morgex. Vendiamo appartamenti pronta consegna, varie dimensioni da L. 55 milioni 500 mila. Telefonare 511.382 Aosta 0165 43.741.

IPI Valle d'Aosta-Pila Acque Fredde, in rustico ristrutturato, appartamenti varie dimensioni da L. 67 milioni. Mutuo compreso. Telefonare 511.382 Aosta 0165 43.741.

IPI Valle d'Aosta-Torgnon. Vendiamo soggiorno, angolo cottura, 1 camera, bagno, balcone, cantina, posto auto. L. 57 milioni. Telefonare 511.382 Aosta 0165 43.741.

LAIGUEGLIA centralissimo anticamera cucina abitabile soggiorno camera bagno ripostiglio, balconi, L. 90 milioni. Immobiliare Muratto 0182 49383.

LAIGUEGLIA zona precollinare vista mare imprendibile, alloggio in villa bifamiliare cucina abitabile, grande salone, 2 camere, bagno, balconi, grande terrazzo, parcheggio privato L. 148 milioni. Immobiliare Muratto 0182 49.383.

LANZO villa da ristrutturare composta da 3 camere doppi servizi più giardino di 600 mq facilitazioni. Casa-Nova 920.9705.

LIBERA a Baldissero parte di villa composta da taverna garage soggiorno pranzo cucina bagno 4 camere letto bagno parti comuni giardino mq 2500 lavanderia sala giochi L. 150 milioni meno mutuo e dilazioni. Tel. 553.371 942.3867.

LIBERI Andezeno alloggi in palazzina nuova costruzione 2 camere saloncino cucinotto servizi terrazzi giardino 39 milioni 500 mila più 18 milioni mutuo possibilità box auto vende «Chierimmobili». Tel. 942.3867.

LIBERI Castelnuovo Don Bosco in antico palazzo completamente ristrutturato unità 2 camere salone cucinotto servizi giardino terrazzi 55 milioni 500 mila più 10 milioni mutuo vende «Chierimmobili». Tel. 942.3867.

LIBERI Castelnuovo Don Bosco costruzione appena ultimata alloggi 2 camere soggiorno cucina servizi L. 42 milioni 850 mila più 11 milioni 650 mila mutuo possibilità box altri alloggi mansardati vende «Chierimmobili». Tel. 942.3867 553.371.

LIBERI presso Giavano in recente costruzione alloggi di 3 vani servizi box giardino 44 milioni. Tel. 531.878 553.371.

LIBERO a Cascinette d'Ivrea 38 km da Torino intero stabile da ristrutturare composto di 20 camere giardino cortile mutuo e dilazioni. Tel. 011 553.371 531.878.

LIMONE Piemonte 15 km vendesi appartamento arredato nuovo 4 vani 2 servizi garage atto del costruttore mutuo fondiario affare. Tel. 0183 400.414.

LOANO (Boissano) vendo in villino alloggi 3-4 camere cucinino tavernetta giardino vista mare da L. 43 milioni + mutuo 25 milioni. Tel. 0182 970.386 Torino 779.712.

LOANO Immobiliare Mi-To vende mono-bilocali vicino al mare zona centrale mutui dilazioni. Telefono 019 671.661/2.

LOANO vicinissimi al mare alloggi: camera grande cucina abitabile servizi accessorio, termo, prezzi 52 - 55 e 80 milioni. Telefonare 011 901.2411.

MONTAFIA bella casa campagna ripristinata 7 vani bagno riscaldamento giardino vendo 65 milioni. Telefonare 885.747.

NOLE Canavese nuovo complesso residenziale ultimi appartamenti spaziosi e ben rifiniti mutuo dilazioni Case - Nova 920.9705.

RIVALTA vendesi libero nuovo camera tinello cucinino ingresso ampio bagno fire 36 milioni 500 mila dilazioni. Telefonare 502.383.

RIVAUTELLA 947.0689 vende S. Raffaele Cimena (Gassino) villa 4 camere 2 saloni 2 bagni accessori giardino.

RIVIERA Ponente vendesi muri e licenza residence 30 m mare 45 monolocali reddito annuale dimostrabile. 0183 400.414.

ROSASSOMERO villa bifamiliare recente posizione tranquilla 7 camere 3 vani mansarda box terreno. Tel. 926.66.48.

RUBIANA casa abitabile indipendente con giardino di 200 mq composta da tavernetta con camino locale deposito 3 camere cucina abitabile balcone 40 milioni dilazioni. Società Valsusa tel. 935.8796 621.452.

RUBIANA posizione incantevole villa in fase di ultimazione mq 500 abitabili mq 4000 terreno possibilità suddivisione bi-tri-quadrifamiliare. Tel. 931.1977.

RUBIANA villa in stile rustico su tre piani mq 100 per piano terrazzi box auto giardino Centro Immobiliare 516.229 548.153.

S. BARTOLOMEO pochi metri dal mare vendesi camera tinello servizi solarium prezzo interessante. Tel. 0183 400.414.

SALICE d'Ulzio appartamento signorile libero ingresso soggiorno 2 camere cucinotto bagno cantina posto auto coperto vicinissimo impianti 77 milioni dilazioni. Società Valsusa tel. 621.452 - 935.3796.

SANREMO

su corso imperatrice vista mare lussuoso 2 camere cucinotta bagno. Tel. 011 548245.

SANREMO 2 camere tinello zona cottura bagno ripostiglio vista mare in S. Martino. Tel. 472.858 Rizza.

SANSICARIO pronta consegna mono-bilocali servizio posto macchina L. 1 milione 400 mila al mq. Tel. 931.1977.

SPOTORNO Loano bellissimi bilocali servizi riscaldamenti autonomi vicinissimi al mare con vista mare da L. 50-55-65-70 milioni da privato. Tel. 011 901.2411 sabato e domenica al 019 745.282.

ST-VINCENT, vendiamo appartamento centralissimo ottima esposizione: ingresso, 2 camere, soggiorno, cucinotta, bagno, 2 balconi cantina box. Libero subito. La Vallée, via Chanoux 14 - Saint-Vincent, telefono 0166 37.750 (anche festivi).

UNIVERSALCASE Buttigliera Alta casetta da riattare 3 vani più negozio retro L. 38 milioni. Tel. 953.3755.

UNIVERSALCASE Aosta regione Chabio libero 2 camere tinello cucinino box L. 39 milioni 500 mila. Tel. 953.3755.

UNIVERSALCASE Sangano rustico da riattare 11 vani magazzino terreno mq 1000 L. 65 milioni. Tel. 953.3755.

UTIP AT 0141 55675 vende Sauze d'Oulx adiacente campi da sci appartamenti nuovi con ottime rifiniture box auto.

UTIP 547.828 vende Ventimiglia nuovo libero signorile grandioso alloggio 3 camere soggiorno cucinotta biservizi box 107 milioni meno forte mutuo dilazioni.

MADE IN SWITZERLAND.

Mod GLY

CONVENIENTE IN ITALY.

Per fortuna ogni tanto ci sono le famose eccezioni che confermano le famose regole. Se per esempio voi credete che tutti gli orologi svizzeri di qualità debbano costare un patrimonio, in Italia, vi sbagliate. Ci sono gli orologi svizzeri Mondia che infrangono questa regola.

Gli orologi Mondia, infatti, hanno tutta la qualità svizzera a un prezzo inferiore a quello di tanti ottimi orologi svizzeri. E ci sono diverse collezioni Mondia, dove i modelli si assomigliano nella qualità e nella convenienza, ma non nella linea. Perchè i gusti delle persone sono tanti e vanno accontentati tutti.

Fateveli mostrare dal vostro orologiaio di fiducia: finalmente ci crederete.

MONDIA

Qualità svizzera al cambio di una volta.

Gli orologi Mondia sono in vendita presso i rivenditori Zenith.

PUBLIMARKET

VALLI di Lanzo (presei Cerea) vendesi villa uni-bifamiliare lire 83 milioni 500 mila. Tel. 473.0587.

VENDESI Saint Vincent alloggio di 2 camere cucina ingresso servizi, 1 box in casa di recente costruzione. Tel. 739.6842.

VENDESI Saint Vincent mansarda vera occasione. Tel. 739.6842.

VERRUA SAVOIA

vicinanze casa rustica libera in parte ristrutturata di 6 camere box auto stalla e piccolo giardino. Investimmobili vende. Telefonare 848.630 - 549.755.

VILLA a Canelle d'Alba bifamiliare 5 box auto terreno mq 2600 capannone mq 600 L. 190 milioni Fidaicase. Tel. 959.1122.

VILLA a San Maurizio Canavese libera 6 camere doppi servizi ampia mansarda garage e giardino. Casa-Nova, 920.9705.

VILLA INFANGLIARE CANAVESE

libera precollina Montalenghe (vicinanze Ivrea a 30 km Torino) panoramica accurate rifiniture ampio giardino alloggi: da salone 4 camere cucinino biservizi e salone camere cucina servizi; tavernetta garage per 4 auto facilitazioni permuta. Tel. 512.012 Esim.

VILLA Buttigliera Alta da ultimare ottima posizione di mq 280 con terreno mq 1100 L. 99 milioni Fidaicase. Tel. 959.1122.

VILLA signorile ottima posizione con parco piscina dependence rustico S. Raffaele Cimena collina vendo. Tel. 857.935.

VILLA unifamigliare Settimo Torinese soggiorno due camere tinello cucinino servizi giardino Centro Immobiliare 516.229.

VILLAGGIO «Edelweiss» - Gravere (Susa), quota 800 mt in palazzina signorile soleggiata con giardino privato, riscaldamento centrale, finiture pregio, isolamento termico, serramenti in larice d'America, vetri termici, vendiamo ultimi minialloggi pronti tinteggiati, di: entrata, bagno, soggiorno, cucinino, ripostiglio, box, prezzi interessanti, dilazioni pagamento, impresa vende direttamente in loco tutti i giorni (anche festivi). Telefonare 0122 31.585.

VILLANOVA d'Asti grande rustico parte mulino funzionante parte abitazione vendesi su 6000 mq terreno posto bellissimo. Telefonare 685.747.

VILLETTA libera a Rivalta tinello cucinino 2 camere giardino mq 450 L. 70 milioni Fidalcase vende. Tel. 959.2001.

46 Ville, app., camere per vacanze, affitto

AFFITTASI anche annualmente arredati in Sanremo. Tel. 472.856 Rizza.

CERVO affittasi alloggi mesi invernali anche con giardino. Tel. 0183 400.414.

DIANO Marina affittansi appartamenti ammobiliati con riscaldamento mesi invernali. Telefonare 0183 45.413 - 46.582.

SALICE d'Ulzio affittasi appartamento ammobiliato vicino impianti risalita 3 camere salone cucinino tripli servizi 8 posti letto ampliabili. Tel. 896.155.

SESTRIERE affittasi alloggio 8 posti letto monocamera 2 letti. Tel. 581.725.

49 Informazioni

HOLMES investigazioni controlli infedeltà indagini documentate via Meucci 2 angolo piazza Solferino, telefono 580.831.

INFORMITALIA informazioni commerciali private, indagini controlli infedeltà. Corso Vittorio Emanuele 107, tel. 511.024 - 536.582.

50 Smarrimenti

RITROVATO 19 c.m. presso piazza Statuto pastore tedesco maschio con collare metallico, età presunta inferiore a 2 anni. E' triste e frastornato e aspetta di ritrovare il suo padrone. Telefonare 480.202 ufficio.

51 Occasioni

Si assumono incarichi vendita all'asta (o acquistansi) arredi vari antichi mobili soprammobili dipinti vari arredi di ville e abitazioni perizie gratuite! Ifir Piemonte Torino, telefoni 011 350.463 - 280.939.

52 Varie

A.A. COMPRO e vendo mobili usati Respino, via Cirio 2, tel. 287.368.

LIMOGES porcellane da decorare e decorate direttamente dalla fabbrica, vastissimo assortimento, Dema, strada Mongreno 23, telefono 011 897.844.

MAGA veggente cartomante radiestesia consiglia risolve problemi d'amore vi farà tornare la persona amata talismani e pentacoli protettivi. Tel. 696.6773 solo donne, via Muratori 13 Torino.

MONTONI 50.000-105.000 giubbotti vera pelle 50.000. Il Vaccaro tel. 701.709 v. Rodi 24 Grugliasco (50 mt. Piniritalina).

PORTOBELLO il mercato dell'antiquariato di Nona è il luogo per farsi un regalo sicuro e garantito in 4000 mq di esposizione troverete tutto ciò che non avete mai trovato in tanti anni di ricerche. Visitateci, S.S. Sestriere 23, n. 71 Nona. Telefono 986.5584 - 986.9519.

RETI e materassi tutte le misure e modelli a richiesta ortopedici, vendita in fabbrica, via Servais 15, tel. 753.134.

SPITA tende a rullo tende verticali e a pannello porta pieghevoli rivestimenti. C. Sommeiller 20. Tel. 597.720.

TUTTI gli accessori e decorazioni per camino e barbecue in ferro battuto e ottone officina Murri via Lodi 17 a Torino.

URGENTEMENTE cercasi mobili per ufficio. Telefonare 657.960.

E' ROBUSTA COME UN FUORISTRADA E MANEGGEVOLE COME UNA BICICLETTA.

La Dyane ha una cilindrata di 602 cm³.
A 90 km/h consuma solo 5,7 litri per 100 km., la sua velocità massima è di 120 km/h.
Ha 5 grandi porte, il tetto apribile e ha un bagagliaio di 250 dm³.
È una trazione anteriore, è raffreddata ad aria e ha i freni anteriori a disco.

E' la Dyane. L'auto in jeans.

CITROËN preferisce TOTAL

CITROËN

Verbania: in pericolo mille posti di lavoro a Montefibre e Taban

VERBANIA — Nuove gravi preoccupazioni per la Montefibre e per la consociata Taban. A parte il mancato pagamento ai 600 lavoratori dei corrispettivi della Cassa integrazione relativi al periodo dal 4 ottobre in poi, in quanto la Montefibre avrebbe errato nelle procedure d'obbligo, è di ieri la notizia che l'azienda intenderebbe procedere al licenziamento di circa 400 dipendenti, provvedimento già minacciato un anno fa.

Dalla segreteria nazionale della Fulc si è saputo che la Montedison ha deciso di chiedere l'applicazione della legge 675 speciale anche per la Taban (stabilimento a Verbania 600 dipendenti, produzione di polimeri speciali per l'industria e di acetati di cellulosa) e una riduzione di cento unità lavorative.

Respingendo decisamente questa nuova perdita di posti di lavoro dei due complessi Montedison, le assemblee dei lavoratori, proclamato lo stato di agitazione, hanno deciso di attuare dal 3 dicembre il blocco delle merci e della palazzina direzionale se non interverranno fatti positivi.

Convocati per lunedì pomeriggio a palazzo comunale il comitato di difesa per l'occupazione ed i parlamentari della provincia.

a. c.

Polemica dc contro la giunta di sinistra a Savona

Non vanno al pranzo del Comune «per protesta contro lo spreco»

Il sindaco Zanelli

SAVONA — Clamoroso: sei consiglieri comunali della dc (Francesco Accordino, Carlo Cerva, Lino Truffelli, Cesare Donini, Augusto Bruano e Attilio Melone) non sono intervenuti oggi al pranzo ufficiale organizzato dal Comune in onore della delegazione della città russa di Zhdanov, con la quale Savona si è «gemellata» nel corso di una cerimonia svoltasi stamane a Palazzo civico.

I consiglieri della dc hanno disertato il pranzo in segno di protesta contro gli sperperi. «Si tratta a nostro avviso — hanno scritto al sindaco socialista, Carlo Zanelli — di un atto inutilmente dispendioso e superfluo ai fini del gemellaggio, le difficoltà oggettive in cui versano le finanze degli enti locali, ragioni di maggiore rigore nell'utilizzo dei soldi della collettività, le attuali gravi calamità che colpiscono il Paese e le conseguenti necessità ci inducono a ritenere colpevole ogni inutile dispendio di risorse».

Nella lettera precisano anche che il rifiuto a partecipare al pranzo non ha significato di ostilità o di mancanza di cortesia nei confronti degli ospiti, ma piuttosto di un richiamo «certo simbolico che questa occasione ci offre per invitare l'amministrazione cittadina ad improntare la propria azione al massimo di coerenza, e questo nell'interesse di tutti i cittadini quale che sia l'orientamento ideale e politico di ognuno». L'amministrazione di Savona è di sinistra.

Il pranzo ufficiale del gemellaggio si è svolto presso il motel dell'Agip ed ha visto la partecipazione di esponenti dc.

La delegazione russa, che era guidata dal vice sindaco di Zhdanov e della quale facevano parte il comandante del porto russo ed un operaio, partirà in serata per Roma.

Nicolò Siri

Acqui: guai per la «Beccaro»

ACQUI TERME — Preoccupazione e allarme per una delle più antiche case produttrici di spumanti e di vermouth del Piemonte, la Beccaro, 120 dipendenti, ammessa dal tribunale di Acqui alla procedura dell'amministrazione controllata.

La richiesta era stata presentata nei giorni scorsi dall'azienda, il cui pacchetto azionario è della famiglia Beccaro: Francesco, 54 anni, amministratore delegato, Piero, 55 affini, presidente del consiglio d'amministrazione e Edoardo, 51 anni, socio ad Acqui e consigliere delegato della Fra.Be.Vin (Fratelli Beccaro Vinicola) con stabilimento a Marsala in Sicilia.

Il tribunale che ha fissato al 6 gennaio la convocazione dell'assemblea dei creditori, dovrà approvare l'iniziativa giudiziaria con la maggioranza dei creditori non prelatizi che rappresentino la maggioranza dei crediti. In questo caso l'amministrazione controllata potrà avere la durata di due anni. In ogni caso il commissario giudiziale, nominato nella persona di un legale acquese, dovrà riferire entro due mesi al giudice

g. p.

Si moltiplicano i depositi incontrollati di rifiuti

Asti: più di cento discariche abusive

ASTI — Sono più di cento le discariche «abusive» di rifiuti secondo le rilevazioni dell'Azienda servizi pubblici. Gli abitanti e le organizzazioni ecologiche da anni protestano e denunciano il moltiplicarsi incontrollato dei depositi di rifiuti ma, nonostante le campagne condotte dalla Asp per cercare di sensibilizzare la cittadinanza, non si sono ottenuti risultati positivi.

«Abbiamo deciso di iniziare la raccolta generalizzata dei rifiuti e di collocare contenitori anche nelle frazioni, dove il problema è più grave — spiega il direttore incaricato dell'Azienda servizi pubblici, Pier Luigi Graziano —. Dovrebbe contribuire a attenuare il fenomeno di chi preferisce gettare i rifiuti nei campi e nei fossi».

Il problema della distruzione dei rifiuti solidi è da anni al centro di discussioni e polemiche. Il consiglio di circoscrizione di Valleandona con un documento ha denunciato i rischi per la salute degli abitanti e l'equilibrio ecologico della zona, a causa della discarica di cui si servono i comuni di Asti, Baldichieri, Tigliole. E' un'area di un migliaio di metri quadrati un tempo coperta di boschi che in sette anni si è trasformata in una distesa di rifiuti.

Gli abitanti sostengono che le acque di scarico hanno inquinato pericolosamente tutti i pozzi della zona mentre i rifiuti che spesso non vengono coperti subito con terra hanno richiamato topi, cani randagi, corvi.

L'ufficio provinciale di Igiene e Profilassi ha appena ultimato una serie di analisi batteriologiche sulle acque della zona. I risultati saranno comunicati ad una commissione tecnica che sta per essere costituita dall'assessore all'Ecologia del Comune, Willy Rizzolari. La discarica, comunque, se non emergeranno indici allarmanti di inquinamento resterà aperta ancora per alcuni anni. Quando l'intera area sarà colmata infatti si provvederà a piantare alberi e arbusti.

«Per eliminare i rischi di inquinamento — spiega Pier Luigi Graziano — intanto verrà realizzato un progetto che prevede la copertura della zona con materiale impermeabile, argilla o polietene, per impedire il filtrare in profondità delle acque piovane».

d.q.

Alla rassegna dei galli combattenti una sfida tra il piemontese Papillon e il russo Lorloff

Domani, a Robassomero (Torino), avrà luogo la seconda rassegna nazionale del gallo combattente. L'iniziativa è di alcuni allevatori delle Valli di Lanzo che da circa 15 anni si dedicano allo studio di questi animali.

Scopo della rassegna è di diffondere la conoscenza dei galli combattenti e di allacciare rapporti con gli allevatori delle varie zone d'Italia, per un proficuo scambio di informazioni e di esperienze. Già l'anno scorso sono nati rapporti, anche commerciali, con gli allevatori della Val d'Aosta, dove i galli combattenti sono molto diffusi; si sono viste altre razze e si sono ampliati i contatti con i grandi importatori.

Il gallo combattente più diffuso nelle Valli di Lanzo è il «Papillon», alto 55-65 centimetri, sui 4 chili, con le piume multicolori. Si distingue per la sua robustezza e per il portamento retto. Recentemente un ornitologo ha deciso di classificare questa razza, indicandola proprio come razza tipica delle Valli di Lanzo.

A Villanova è nata anche un'associazione del gallo combattente Valli di Lanzo.

Alla seconda rassegna, aperta dalle 9 alle 18 saranno esposte 150 coppie(gallo e gallina) di 32 razze diverse. Si contenderanno il titolo.

L'«Argentino» bianco, il malese nero e rosso, l'indiano nero, saranno affiancati da nuove razze, solo recentemente conosciute: il gallo russo Lorloff di colore scuro, picchettato di bianco e con una tipica, leggera barbetta; l'olandese Craichofen, grigio con sfumature nocciola, il giapponese Jachoama, molto bello, con una coda lunga, bianco e rosso, e il Jubilè, tarchiato, basso, bianco e rosso.

Gli espositori provengono soprattutto dalla Val d'Aosta, ma anche dalla zona di Biella, da Bergamo, da Bologna, da Modena.

A cornice della manifestazione, il comune di Robassomero, nell'ambito dei festeggiamenti di San Gregorio, ha organizzato, sempre per domenica, una gara di trial, in collaborazione con il moto club Valli di Lanzo e l'Arci Uisp, comitato Ciriè-Lanzo: inizio alle 11. Alle 12,30 si assicura polenta e salsiccia per tutti.

m. c.

Critici i sindacati sulla sentenza dei picchetti Fiat

«Non conta che la sentenza sia stata contraria o favorevole, né che la condanna sia mite: è importante il fatto che con il processo contro Locci (uno dei 369 operai denunciati per il picchettaggio ai cancelli durante la vertenza Fiat) si sono volute condannare forme di lotta storicamente acquisite dal sindacato e, soprattutto, si è confermata la strada di criminalizzazione scelta da una parte della magistratura torinese». Questa, in sintesi, la posizione del sindacato sul primo dei processi per i picchetti in una conferenza stampa svoltasi stamane, ma indetta prima ancora della sentenza.

Insieme ai rappresentanti sindacali c'erano anche gli avvocati Masselli e Guidetti Serra del collegio di difesa che hanno sottolineato alcune *«stranezze giuridiche»* emerse durante il dibattimento. Il primo luogo lo scarso peso attribuito alle numerose contraddizioni in cui sono caduti i testimoni di accusa. I giuristi hanno messo in rilievo come il caso in questione si configuri come il più classico *«conflitto fra diritti»*. Citando una sentenza del tribunale di Mondovì, hanno anche sottolineato la difformità di comportamento fra diversi esponenti della stessa magistratura.

I dirigenti sindacali hanno anche fatto notare la «eccessionale celerità» con cui è stato istruito questo processo mentre altri per reati ben più gravi quali infortuni mortali sul lavoro, bancarotte fraudolente o reati finanziari, sono oggetto di tempi di indagine e di dibattimento che si protraggono per vari anni.

Gli esponenti di Cgil, Cisl, Uil e della Fim hanno anche annunciato su questo problema, l'avvio di un dibattito *«il più ampio possibile»* fra i lavoratori e nella città.

● **NOVI LIGURE** - Cassa integrazione guadagni fino al 4 dicembre, allo stabilimento Italsider.

Ieri a Roma al ministero dell'Industria

Accordo per la Venchi Unica

Accordo, anche se parziale, per la Venchi Unica raggiunto ieri pomeriggio a Roma presso il ministero dell'Industria, con la partecipazione delle organizzazioni sindacali e degli assessori al Lavoro di Regione e Comune, Alasia e Dolino.

Novanta lavoratori vengono assunti dall'azienda di proprietà della famiglia Cussini (Cuneesi al rhum) e messi in cassa integrazione in base alla legge sulla ristrutturazione industriale. Mentre si attende che la nuova produzione venga avviata, seguiranno corsi di formazione professionale

Successivamente saranno gradatamente richiamati al lavoro. Per quanto riguarda i finanziamenti agevolati chiesti dai nuovi acquirenti, c'è un impegno di massima del governo.

Il ministro ha anche confermato l'intenzione di promuovere entro dicembre una «verifica» di ipotesi — già concretizzata — per la creazione di altre società che potrebbero occuparsi della produzione di biscotti nello stabilimento di Collegno.

Cuneo: 500 milioni per i terremotati

CUNEO — *(g. d. m.)* La Cassa di Risparmio di Cuneo ha stanziato mezzo miliardo per i terremotati. La somma sarà impiegata nell'acquisto di case prefabbricate da installare in uno dei Comuni della Campania o della Basilicata dove il problema dei senzatetto è più acuto.

Le case prefabbricate, per il cui acquisto sono già in corso le trattative che dovrebbero concludersi in pochi giorni, saranno consegnate ai terremotati complete di ogni accessorio.

ESTRAZIONI DEL LOTTO

Bari	73	42	30	51	62
Cagliari	86	88	85	54	27
Firenze	39	6	22	46	21
Genova	62	16	20	83	35
Milano	41	47	44	70	42
Napoli	18	25	88	53	80
Palermo	39	17	80	59	73
Roma	11	88	59	74	39
Torino	9	48	87	16	70
Venezia	47	30	61	86	15

Colonna dell'Enalotto

22X 2X1 X11 X12

STAMPA SERA

Temperatura ore 13 a Torino: +8 - Ieri max +10 min +2

SITUAZIONE: permane sull'Italia una profonda depressione con minimo sulle regioni centrali. TEMPO PREVISTO: sulle regioni nord-occidentali poco nuvoloso. Sulle restanti regioni, da nuvoloso a molto nuvoloso con precipitazioni a carattere nevoso. TEMPERATURA: in diminuzione. VENTI: deboli. MARI: molto mossi o agitati.

In Italia		
Bolzano	+ 3	+ 9
Verona	+ 4	+ 7
Milano	+ 5	+ 9
Firenze	+ 5	+10
Bologna	+ 3	+ 7
Roma	+ 7	+13
Napoli	+ 9	+12
Reggio C.	+10	+18
Palermo	+11	+16
Trieste	+ 1	+ 8
Ancona	+ 6	+10
Bari	+ 7	+11
Cuneo	0	+ 8
Nuoro	+ 6	+11
Perugia	+ 5	+ 9
Pescara	+ 3	+ 7
Genova	+ 8	+16
Imperia	+10	+15
Savona	+ 9	+14

all'estero		
Atene	+13	+19
Bangkok	+25	+33
Belgrado	+ 4	+ 7
Berlino	— 2	+ 1
Bruxelles	+ 2	+ 6
B. Aires	+12	+29
Il Cairo	+12	+25
Ginevra	— 1	+ 4
Lisbona	0	+12
Londra	+ 3	+ 5
Madrid	- 1	+10
Montreal	— 5	— 3
Mosca	—13	— 3
New York	+ 1	+ 5
Parigi	+ 2	+ 6
Stoccolma	—10	— 5
Sydney	+21	+28
Tokyo	+12	+15
Vienna	— 1	+ 3

DOPO IL TERREMOTO

La gente disperata fra le rovine

• Le immagini che arrivano dal Sud sconvolto dal sismo •

CASTEL GRANDE

BALVANC

TEORA

LAVIANO

SENERCHIA